京城日報
夕刊 九月二十七日(水)
編輯兼發行人 小川三之介 印刷人 見島吉治
京城府太平通一丁目 發行所 合資會社 京城日報社

米統聯合協議會への 拓務省方針決定

注目すべき府有田案 拓相は非常な意氣込

【東京電話】減反案並に外地米の移入特許制の問題は明二十八日農林、拓務聯合協議會に於て大體目鼻つくものと豫想されてゐるが、拓務省では本問題に對し種々研究の結果聯合協議會の方針を左の如く決定、又移入米特許制については對策を提出せず農林省側の考慮を求めることゝなつた、即ち

一、減反案に對しては主旨に於ては贊成するも、內地外地間の減反比率に關しては具體的方法を示さず單に減反一反歩につき國庫補償金額に關し拓務省內に提出すること

一、外地米移入特許制に對しては絶對に反對する

即ち內地、外地は今後ブロック經濟を以て進むべきであるに拘らず、外地米の差別待遇には反對する、併しながら米價維持は內外地の重要問題である

一、總督府は自發的に米の買上を行ひ、外地の統制を圖り內地に殺到するを防止すると同時に、農林省と同樣の主旨の下に外地米の買上を行ふことゝする

一、農林省提出の減反案に就いては拓務省で種々考究を重ねつゝあるが、減反案の如きは我國の恒久的米穀對策を樹立する所以にあらずとして、次の如き注目すべき案を作成、永井拓相より後藤農相に提示し大體農相の了解を得て居り、今井田總監は拓務省側で二十七日高橋藏相を訪ひ右の諒解を得たので、多分實現性あるものと見られてゐる、即ち永井拓相より後藤農相に提示した恒久的對策は左の如し

外地の幾分の許す範圍內で水田を買上げ府有田を設定し總督府は豊作の場合は之に棉作を奬勵し、不作の場合は米作を行はしむるものである

右案に對しては永井拓相は非常な意氣込みを示してゐるので、後藤、高橋三相の會見に於いて急速に協議し明年度豫算に計上實現の運びに至るものと見られてゐる

『米統問題につき總督府の態度說明 廿八日中に出發歸任』

各關係相を訪問後 今井田總監語る

【東京電話】今井田政務總監は各關係相を訪問後語る

今回首相を初め大藏、內務、拓務、農林各相を訪問したのは朝鮮に於ける農村の實狀を說明し併せて米穀統制問題に就き總督府側の希望や意見を述べたものである、廿八日米穀聯合協議會が開會されるが私は來月一日京城で開かれる赤十字社の會合に出席せねばならぬ用務があるので、廿八日中に出發歸任せねばならぬ、從つて聯合協議會に出席出來ぬかも知れないので總督府側の態度を詳細に說明し諒解を遂げた譯である

今井田總監 首相を訪ふ

【東京電話】今井田政務總監は二十七日午前九時半齋藤首相を官邸に訪問し朝鮮總督府豫算並に米穀問題に就き懇談し同十時辭去した

藏相と要談

【東京電話】今井田政務總監は二十七日午前十時半藏相官邸に高橋藏相を訪問懇談の上財政問題に關する總督府の要望を述べた

二十七日午後一時より永田町首相官邸に於て閣僚、湖、齋藤內務兩次官、松本兩氏等の四者會談が開かれた

建艦計畫は中止出來ぬ

英の要望に對して米政府が回答

【ワシントン廿六日發電通】アメリカ國務省けさきにイギリス政府がアメリカ軍縮代表ノーマン・デヴィス氏を通じてアメリカ政府に提出せる建艦計畫延期要望に對し、二十六日拒絕する旨正式回答を作成し之をイギリス政府に通牒した

其の要領は

アメリカ政府が建艦計畫の一部として豫定せる「第三十八回」駆逐艦建造計畫に付てはたとへ部分的なりとも延期、差控或は撤回を求められても應諾することを得ない

といふ意味を傳達したもので、右回答が發せられた結果今やアメリカの建艦は海軍條約更改期を控へ不動の事實となるに至つたが、就中それに依つて先づアメリカ海軍の新しい試みたる一萬噸六吋砲巡洋艦四隻の迅速建造されることが注目されてゐる

選擧法改正 特別小委員會

【東京電話】選擧法改正の特別小委員會

シムラ會商第二日

愈よ論戰展開か

暫定協定案に對する印度側の態度は注目

【シムラ二十六日發電通】シムラ會商は日英印の利害關係が非常に錯綜してゐるので、日印兩代表は會議の內容に關しては絕對秘密を守ることを申合せ、その態度は愼重を極めてゐる、會商第一日に日本代表が要求したる現狀維持暫定協定案に對し、二十七日(會商第二日)には印度側の回答がある筈、而してこの回答に於て印度側が如何なる態度に出づるか、會商の今後の進行に重大なる影響を與ふるものとして注目されてゐる、即ち印度のとる態度として豫想されるのは或種の條件を提議する可能性が最も多く、その條件提出については印度側も愼重なる態度を持し、會商第二段の構へとして印度側は今度こそ邦貨不買中止を條件として要求し來るであらう、日本は印度の不當關稅引上によつて日本の綿布同業者を犧牲させ、邦貨不買となつたもので却つてこの點につき印度政府に考慮を促すべく、而して印度側はこの問題に對しては、四貨幣の異常なる下落によつて日本品の進出は印度に脅威を感ぜしめたものと…

新外交方針に關し 三相の意見一致

【東京電話】廣田外相は就任以來外交と國防の不可分性を痛感し荒木、大角兩軍部大臣と會見對議、對支、對英米外交政策を仕じめ軍縮會議その他の問題に關しての抱懷する所見を述べ諒解を求めたるに對し荒木、大角兩相とも大體廣田外相の意見に同意を表し、今後の新外交方針に關する三相の根本的意見一致を見るにいたつたので、廣田外相は近く新外交方針を上奏に達した上元老西園寺公を訪問意見を求むる豫定である

方軍と中央軍 小營を挾んで對時

【北平二十六日發電通】高麗營附近で戰端を開いた方振武と中央軍は二十六日午後に至るも戰鬪止まず小營を挾んで目下對峙中

何、兩師に出動下命

【北平廿六日發電通】高麗營附近に於ける方振武、吉鴻昌聯合軍と中央軍の衝突開始の報に、何應欽は西苑の第二十五師の一部、第三十二師の一部約二千を前進せしめたる後、南苑の第百五十一師の一部に對しても昌平方面に出動方を命令した

公明正大な我通告

一部の疑惑一掃さる

【北平二十六日發電通】柴山武官は二十六日午後一時何應欽を訪問し左の如き通告をなした

一、日本軍は飽迄吉鴻昌、方振武軍と關係なし
一、日本軍は二十七日朝より懷柔牛欄山間の方、吉兩軍に對して行動を開始せんとす
一、日本軍は何應欽の要請を容れて方、吉兩軍が南方より進出するを飛行機を以て監視す
一、日本軍は協定線より方、吉兩軍を驅逐すべし

との通告の意向を傳へた結果、何應欽も日本軍の斷乎たる態度に深く感謝した、なほこれにより日本軍に對し方、吉軍の後援をなすものではないかとの一部の疑惑は一掃された

北支問題で

有吉公使から 黃郛に警告

一週間以內に歸平 解決への努力言明

【上海二十六日發聯合】方振武、吉鴻昌ら雜軍の蠢起に伴ひ、北支時局收拾の責任者たる北平政務委員長黃郛の行動に對しては各方面から注目が拂はれてゐるが、黃郛は二十六日午前九時有吉公使を訪問し、方振武、吉鴻昌ら雜軍の北支時局の破壞を中心とする北支の時局問題について意見の交換を行つた、有吉公使は右會見において方振武軍らの雜軍が北支時局を混亂に陷れやうとしてゐるのは方軍遺憾である、わが關東軍は方軍らに廿六日中に停戰協定線外に撤退を要求したが、もし同軍が廿六日を過ぎるも協定線內に駐まることがあれば、關東軍は斷乎武力をもつて解決する方針であるから一日も早く歸任することになつた同公使に督促すると…

黃郛は左の如く答辯を求めた、自分としては今回の如き事件を惹起せるを寧ろ遺憾に思つてゐる、時局收拾のために將介石、汪精衞らと自分の北平歸任を懇請してをり、何應欽も歸任を促してゐるから出來るだけ早く、一週間以內に北平に歸任し、停戰協定に基き方振武らの問題を飽迄もつて解決するつもりである、この旨北支軍當局は…よび北支那軍軍に傳へられたいと強調するところあり、これに對し吉公使は…歸任することになつた同公使は…

蘇炳文事件 想ひ起す一周年

【滿洲里廿七日發電通】想ひ起す昨年九月二十七日午前十時、火蓋を切つた牧將蘇炳文閣下二千の匪賊のため滿洲里市は土匪二千匪に取まかれ在留邦人三百名は滅をのんで籠城同胞の身となり、文字通り死線を彷徨すること二ヶ月、其の間日本軍及蘇聯側の數次交渉の末危く生還し、滿洲を經て救出に歸つてこゝに一周年はめぐつて來た現在滿洲里邦人の大部分は當時の遭難者で感慨新なるものあるが、これを永久に記念すべき記念碑がこの程市中大廣場に建立したので二十七日除幕式が盛大に擧行された、當日は市民運動會其他餘興で大賑ひを呈し、特に當時の交涉立役者現蘇聯滿洲里領事スミルノフ氏北他蘇聯側の要人も多數出席し稀に見る盛大な記念式であつた

蔣公使の歸任を促す

【東京電話】廣田外相は就任當時の聲明により對支外交の轉換をはからんとする重大使命の一として有吉駐支公使を通じ機會あることに南京政府と接觸せしめ國際關係の樹立の機運を促進し局面打開をはからしめてゐたが支那側の對日感度好轉により今すぐ〱直接折衝の必要が痛感されるので在京駐日代理公使を通して南京にある蔣作賓公使の歸任の延期を中止してたため蔣公使は來月初めにでも歸任するとの…

英印協議會 一致點に達せず

【ボンベイ廿六日發電通】ボンベイ

京城敎化團體會則改訂

京城敎化團體聯合會では二十六日午後一時から京城府廳四階議室に於て理事會を開催、會議內容につき協議の結果理事會を改組することゝなつた

自作農創定計畫內容 いよ〱實行に着手

【東京電話】東拓では朝鮮における自作農創定の間に自作農創定計畫に關し協議中であつたが、今回いよ〱左の如き計畫內容でこれが實行に着手することゝなつた、なほ總督府と東拓との間には目下朝鮮における大規模の自作農創定計畫が着々進行中

一、戶數 第五百四十五戶を一期とする
一、貸付金 一戶當り八百圓、利息年八分
三、耕地 一戶當り水田一天地畑五天地(一天地は六段五畝)
四、朝鮮總督府から年額十萬圓を補助す

說明會 ハーゲンバッハ・ビショップ氏

【東京電話】ハーゲンバッハ・ビショップ氏、前記聯合協議式代表制に關し…

文部省で立案の敎育制度改善の內容

高師及び文理大の廢止その他 文相から各閣僚の諒解を求む

【東京電話】二十六日の閣議散會後各閣僚居殘り人心安定、思想對策につき非公式に意見の交換を行つたが、その席上齋藤首相は敎育制度改善の必要を說き、之れに關して鳩山文相は文部當局に於て調査立案し明年度に於て實現を期して居る敎育改善の內容を述べ、各閣僚の諒解を求めた

一、師範敎育の改善
(イ)現行府縣別の師範學校制度を全廢し、現在の二部修業年限を三箇年とす
(ロ)高等師範、文理科大學を廢止し、高等學校卒業生を收容する師範大學を新設し敎育の革新を圖る
二、實業補修學校に青年訓練所の設置を計ると共に、敎員の補修のための日曜學校等を開き青年訓練、實業補習敎育に當らしめるため、實業補修學校に一百五十萬圓、青年訓練所に三百四十萬圓の經費の增額を行ふ

京城府會議事

來る三十日午後二時から京城府會は開會されるが、その議事は次の通り
一、京城府府營四國公債條例設定の件
二、建物資材處分の件
三、土地交換處分の件
四、府民館敷地買收費年期及支出方法設定の件
五、昭和八年度京城府歲入出豫算追加更正の件
六、工事の請負、勞力の供給及物品の賣買賃借に關する條例中改正の件

ゴシップ

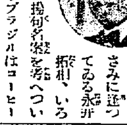

內地米と鮮米の板ばさみに逢つてゐる永井拓相、いろ〱思案の擧句名案を考へついた、つまりブラジルはコーヒーで重圍を買ふ世の中だから日本も餘つた米をロシアに送り、現物で拂ひで北滿鐵を買收すべしといふのである、永井さん二十六日或る所で某友人に話したところ『ロシアでは米は子の様にしか用ひない』と敵へられ『ハヽア、ロシアはライスカレーは喰はないのかしら……』(寫眞は永井拓相)

刑務所長會議 廿八日から開催

刑務所長會議は二十八日から來月二日まで五日間本府第一會議室で開かれるが笠井法務局長、渡邊法務課長、大原行刑課長、深澤高等法院長、境高等法院檢事長、岡本京城、柿原平壤兩覆審法院檢事長、全鮮各刑務所長、その他を合せて廿六名出席、第一日は總督の訓示、法務局長の注意、第二日は諮問に項の答申を行ふ、諮問は

一、免囚保護補正の方策
二、拘禁の現狀とその保健施設に關する理上におよぼす影響

であつて、第三日は提出の意見陳述がある、協議事項については秘密とされてゐるが、時節柄思想犯問の問題などが出る模樣である

赤十字總會及び展覽會準備進捗

十月一日午前十時昌德宮秘苑內に開催の赤十字總會式典其他の設備及び新築に於ける衞生展覽會は準備何れも着々進捗し近く諸般の準備完了の筈

三和酒造合資會社 三和正宗

あすの天氣(28)

低氣壓は日本海西部に在り高氣壓は黃海流域から朝鮮に掛つてゐる全鮮概ね曇つて氣溫は昨朝より三度內外下つた明日は天氣が良い

豫報 晴一時曇

仁川の潮時(廿八日)
滿潮 午前 午後
干潮 午前 午後

東西南北

政友會は十月一日の臨時大會を以て滿洲事件を表明する為に一臂の力を貸切り…として全國に立憲政治擁護の大運動を試みるさうだ▲立憲政治を今更擁護するとはをかしな話だ▲成る程世間には坊主が憎い袈裟まで憎む人もないではないが、その坊主が元のまゝの正體で袈裟のありがたみを說いて歩くのは如何なものだらう▲世間の冷笑けばかりを氣にかけ、この非常時にお經の文句のやうな國策を振りかざして現政權と妥協するやうな政黨に果して立憲政治擁護を說く資格があるか否かを疑ひたくなる▲世は流轉する、當年の憲政擁護運動當時の如く、世の中が受入れると思つてゐては大變な間違ひである▲立憲政治といふ觀の中に呼吸する內容物の吟味に向て社會の注意は集中してゐるのだ

俠劍風來坊【6】

國枝史郞作 佐々木格繪

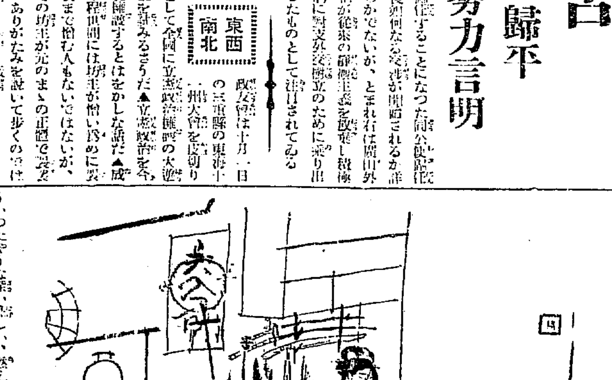

娘太夫を巡つて(三)

『知つてゐたとは?……何を知つて?』
『樣散にお居でなさいましたことを』
眼をとぢたまゝでいふのであつた。
『では興趣で見てゐたのか』
『えゝ』と源女は眼をあけた。
『浪之助樣がお居でになる——さう思つて見てをりました』
『ふむ』と浪之助は鼻でいつた
『たゞそれだけか。え、お組』
『……………』
『一年ぶりで逢つた二人だ。浪之助がお居でになると、たゞさう思つて見てゐたゞけか』
少し思ひ出とは思つたが、さうしはざるを得なかつた。
成る程二人の往昔の仲は、死ぬの生きるの夫婦にならうのと、さういつたやうな深い熱しい、然え立つやうな仲ではなかつた。とはいへ双方好き合ひ愛し合つた、戀であつたことには疑ひなく、しかも爭ひをしたのでもなく、談合づくで別れたのでもなく、戀は戀いてゐたのであつた。さうだ、戀いてゐたのであつた。それだのに女は一言も云はず、別れませうとも切れませうとも、何んとも云はず、に姿を消し、今日迄消息しなかつたのである。さて、ところで、今逢つた。と、そのやうに冷淡なのである。
恐聞も厭味も浪之助としては、云ひ出さないではゐられないではないか。
で、さう云つて睨むやうに見詰めた。
『それにさ、いかに心持が、わしから冷かになつてゐるにしても、望れとぐらゐ何故云つてくれぬ』
いかさま浪之助はまだ立つてゐた。
これには源女も濟まなく思つたか、
『どうぞ』
と云ふと水玉を散らした友禪の座布團を押しやつた。
坐つたが心が充たされず、何浪之助は白い眼で、源女の顏をまぢ〱と見た。
源女は又も眼をとぢて、衣裳箪笥に身をもたせてゐた。
眼の縁あたりが薄く隈取られ、小鼻の左右に影が出來、見れば意外に憔悴もしてゐ、病んででもゐるやうに窶れてもゐた。
(ひどく苦勞をしたらしい)
さう思ふと浪之助の心持ちが和み、女を憐れむ同情が胸に暖かく流れて來た。
『お組、いまゝで何處にゐたのだ?』
『旅に……旅に……諸方の旅に』
『旅を稼いでゐたといふのか?』
『いいえ……でも……えゝ旅に……』
言葉が曖昧であつた。
『旅は何處を……どの方面を?』
『何處と云つて、たゞあちらこちらを』
『ふむ……一座を作つてか?』
『いゝえ、一人で……でも時々は……一座を作つても居りました』
『なぜ夫れにしても旅へ出ますと、わしに話してはくれなかつたの』
矢張り言葉が濁るのであつた。
『だ』
『……………』
源女は返辭をしなかつた。
睫毛が顫え唇の左右が、微妙に顫へてゐた。
窓から西陽が射し込んで來て、衣桁にかけてある着換への衣裳の派手な模樣を照してゐた。
二三度人目の暖簾をかゝげて、差し込んで覗いたが、譯あるらしい二人の樣子を見ると、這入らうともせず行つて了つた。
『陣十郞といふ武士を知つてゐるかな?』
話を變じて浪之助は云つた。
と、源女は首をもたげた。

編み物なら
婦人俱樂部 十月號第一別冊大附錄
毛絲模樣編み二百種
これだ! これだ!
御婦人方大喜び!
集めも集めた——
スッキリした新柄の模樣編みが二百種
全部實物大の寫眞を添附圖解入りで分り易い親切な編み方がついてゐますから、大人向、お子樣向御婦人向、男子向等應用自在、これ一冊あれば、今迄に見られなかった素晴しい模樣入りの編物が誰方にも出來るので大評判!日本に初めての模樣編みの大全集
第二附錄は「流行新型毛絲編物」
大型極彩色 豪華版書籍
一流の先生方が苦心して編まれたとてもスマートな新型編み物の全集
男向、女向、赤ちゃんものから老人ものまで編物のいろ〱
極彩色着色寫眞百〇六枚圖解入り詳しい說明つき
これ程新しい型を集めた本は絕對他になし
第三附錄漫畫縮本 山黒京衛
愉快大滑稽!誰でも面白い滑稽な傑作
婦人俱樂部十月號は附錄と四冊で六十錢
大賣行! スグお求めあれ

遂に京城野球聯盟
府廳軍を除外す
獨斷的ルール解釋で執行
半島球界波紋渦まく

京城實業野球聯盟秋季リーグ戦は去る二十四日の京城府廳對殖銀で今年の結末をつげる筈であつたが、同聯盟理事長市村要氏の名で二十三日附で聯盟は公認『ルール』の解釋に關し京城府廳野球部と其の見解を異にするを以つて今後の試合遂行上に支障を惹起する虞あるに依り、本問題解決まで京城府廳野球部との試合は之を見合はすと公表して半島野球界に大きな波紋を投げた、これは去る十日秋季リーグ戦龍山鐵道對京城府廳戦が京城球場で鐵道先攻審判、早池（京鐵）＝第六回表で原（庚）の爲め中村（國）氏と代る＝坂井（二壘）角谷（三壘）三氏によつて開始された時

このゲームはクロスし府廳が一回表で二點を入るれば鐵道は二回表に三點を入れ六回まで三對二のまゝ進み七回裏で府廳一點を入れて同點となり八回兩軍零のまゝ第九回に入り鐵道は一安田左中間を中堅よりに安打を放てば中堅手伊藤これをトンネルしこれを追ふ間に安田二壘から三壘に進む

この時外野手からの返球が三壘に到達せんとしたので、安田君は三壘に辷り込んだ、このはずみに三壘ベースが定位置から外れたので審判は

タイムを宣　して修理を加へた（この間約五分位）修理が出來て安田君は一たんベースに入り投手はプレート後方に立つて捕手のサインを見てゐたので、安田君は壘を一、二歩離れた際、隱してゐたボールを、三壘手小野塚君がタッチしたのにこの事件は初まる安田君は直ちに角谷三壘審判に今のは突き出したのだと抗議したが容れられずベンチに引上げ再び審判並に審判協會の人々に停止球にある球は

投手に返球　さるべきであると嚴重に抗議したので主催者側に審判協會の人々は約二十分間協議の結果『停止球』にあらざることに依りルールに明記せざる事項の適宜解釋でアウトを宣せられた、この時安田君は『よろしい、然し自分はアウトでないことを自信してゐる、爲一アウトでなかつた時は審判員は責任を持て』と一本釘を刺しゲームは再び續行され、第十回の延長戦に入りその裏で府廳は一點を得て四A對三で鐵道は怨みを呑んだ

"再試合せよ"
聯盟から通告
審判上の理由を附し

この問題惹起の翌十一日審判協會る長谷我部（京電）日野（遞信）市村（殖銀）の各理事が會合して『公認野球規則第六十四條第三項により走者は『セーフ』であると決定し、聯盟に答申した、次いで十二日聯盟では緊急理事會を招集して協議し京城府廳野球監督小野寺氏に

再試合を促　した處、小野監督は『再試合はやつてもよいが『ルール』上に疑義があるから一同東京の最高權威者に問ひ合せて貰ひたい』と申込んだ處『よろしい』といふことになり理事會を終つたが、その翌日第三者である『かゝることを問ひ合せるなどは半島野球界の恥である』聯盟の

威信にも拘　はることであるからその必要なし』と決議して理事長の名により九月十六日附で京城府廳野球部監督に大體左記の決定書と別に理由書を添へてつきつけた

決定書　九月十日秋季リーグ戦鐵道對府廳戦第八回目に於ける紛擾に對し當聯盟は左の通り判定し之が解決を求む

一、公認野球規則第六十四條第三項の規定に依り走者は（セーフ）とす

二、右判定に基き改めて再試合を爲すこと

双方重ねて應酬す

二十日附府廳野球部からの回答書に對して聯盟からは大體左記の通告書が二十一日午後一時森井、井上兩氏から府廳の小野寺氏に手交された

第一乃至第三の各項は既に論議し盡されてゐる今更論究辯明を要せず

（一）理事會の決議を尊重せられ九月十六日附決定に應ぜられたし

（二）廿一日午後二時までに回答されたし

府廳では直ちにこれが回答書を認め『アウト』なる宣告してゐたが、『アウト』なる宣告に反證も見げず再試合を要求するは不當である、徒らに再試合を拒絶するものではないが、唯野球界の健全なる發達の爲め『ルール』上の疑義を明にせぬ以前には再試合は出來ぬ、紛爭が充分事理を究明せられない限り諾否の回答は致し兼ねると提出した、これに對し聯盟は二十二日理事會を開いて『當聯盟は公認ルールの解釋』云々の聲明書を公表した

不當の重壓だ
協議し直して圓滿解決せよ
態度如何では再試合辭せず…府廳回答

この決定書に對して京城府廳野球部は後援會その他の關係者を集めて左記の回答書を小野寺監督の名で二十日市村理事長に提出した

回答書　（前略）一、試合完了後聯盟が當時宣告決定したる審判の判定に對し、既往に溯つて覆すが如きは義理違法にある朝鮮野球界に悪例を印し弊の及ぶ處は甚大であることを憂ふ

二、規則第五十八條（中略）の精神により見れば特殊の條件を附して試合を續行するが如きは明に不當で一方にのみ保留條件を許し他方に何等の了解を求めずして試合を續行し試合完了後にその保留を有効として之れを强ひるは不公平も甚だしく野球史上にその例を見ず全く無効の處置と云はねばならぬ

一、前略　野球規則第六十四條第三項は審判員が『タイム』の宣告をなす狀態を指示したもので審判員が狀態を見ず『タイム』を宣し又は『プレー』を告げたのは審判員の手落ちであるとするも苟も『プレー』を宣告した以上『プレー』は競技を開始するのが當然のことである故に審判員の宣告は絶對的に効力を有しあの場合の『アウト』の宣告は有効なことは明白で斯界の權威者の説も然りである

以上の理由であるから京城實業野球聯盟の決議は無効である

一方的條件　を附し試合を遂行せしめたことに就いては斷じて首肯し難い

態度如何で　は再試合を回避するものではない、府廳野球部は聯盟が府廳チームに陳謝し、その解決を圖るべきをなさず府廳野球部に對し不當の壓迫を加へんとするは首肯し難い聯盟よろしく本通告を取消し更に關係者間で圓滿なる解決を希望する

早大野球部の
大下監督辭任
任期の滿了を機會に

【東京電話】昭和六年春のリーグ戦から監督に就任した早稻田の大下監督は、三原選手の退部問題で大學に對し任期滿了の今シーズン後辭任する意向を傳へた、大下監督は多の事情により到底大下氏は來に最近の早稻田チームの不振に氣を腐らしてゐたものらしい、自身で野球部の統制を持し得ぬ

廿師團の演習
來月十四日から開く

第二十師團の本年度秋季演習は來る十月十四日より同廿七日まで平安南道地方に於て施行される、十四日から十六日までは諸兵聯合演習、十八日から二十日まで旅團對抗演習、二十二日から二十七日まで六日間に亘つて師團對抗演習、秋色濃やかな平南の山野に砲聲を轟らし兩軍の壯烈な演習を展開する

突如炭坑爆發
現場は慘狀を呈す

【福岡電話】二十六日午後五時半福岡縣嘉穗郡山田町八尋猪花炭坑五片坑口より八百間のところで瓦斯爆發し入道坑口よりは白煙を捲き起し、折から夜勤と交代すべく百名の坑夫が坑口に詰めかけてゐたが、突然の爆發に先を爭つて逃げ出したので遂に死者十一名、負傷者十六名を出した、坑口には安否を氣遣つて集まつた數百の家族が押かけたが大隈町消防組よりは永松警察署長以下馳つけ防火作業に全力を注ぎ死傷者の收容手當に萬全を期し午後七時全部を收容負傷者手當中である、原因は不明

怪殺人の謎をめぐる
兒玉夫人と中園
宿から逃亡す
大阪に潜伏中を突止めた時
早くも拔出した後

【大阪電話】大連にかける怪奇殺人事件、被害者有栖の慘死體の入つたトランクを運んだ嫌疑者中園秀雄と兒玉博士夫人カツミの士兒玉誠氏の夫人を繞る怪奇なる兩人の行方につき大阪各署で搜査中、廿五日午後十時港區三條通四ノ四一旅館橋井館に投宿し居るを突き止め臨檢したところ、同旅館の十四號室に投宿して居た、宿帳には大連市〇〇同妻ミツエと記されてあり二十六日午前十時頃逃げ出し、使ひの女が手紙を見て逃げ出し、持つてタクシーで兩人の荷物を受取つて立去つたことが判明した一方市内の親戚に當る港區七條通りの某家を初め各方面に手配中である

老婆の死

七人の家族を抱へてゐる老母が、生活の補助を受けてゐた義弟の死を悲しんで、その葬式を終へ間もなく自殺した、府内八判洞一三六趙氏（六〇）は先年夫に死別して殘された子供七人を抱へてゐたが、七人の子供が揃ひも揃つた、怠け者で一定の職なく生活の糧もなく季氏の義弟八判洞五郡守李容瀨氏から、僅かの生活補助を受けてゐたが、廿六日李容瀨氏が病死したために廿六日

家族七名は　葬式に出かけたが、同日午後八時歸宅して見ると、足先に歸宅した李氏は苛性ソーダ多量を飲み自殺を計り苦悶中なので應急手當を施したが間もなく絶命した、鍾路署員が取調の結果原因は前記の事情が判明した

先づ健康は運動より
運動用品專門店
京城運動具商會
電本一〇二四番

電車の中で
お産
母子共健全

これは又珍しい電車内での出産、廿七日午前九時卅分頃黄金町行電車一〇三號が永登町停留所附近にさしかゝつた際、乘客中の一婦人が急に産氣づいたので乘客が大騒ぎをしてゐるとまもなく女兒を分娩させた、直ちに水標町の望月病院に入院させた、この婦人は西大門二丁目申南石氏の妻〇氏である目下のところ母子ともにすこぶる健在とはお目出度い話

師範學校長
總會

全國師範學校長協會主催の總會は來る廿八日午前八時半より京城師範學校に於て二日間に渡り開催さるが出席者は同協會理事長東京青山師範學校長谷川乙彦氏外約六十名である廿九日午後は宇垣總督が出席講演なす事になつてゐる

E.T.O.K

とんだ人騒がせの盜難ナンセンス事件、京城明治町の大原株式會社出張店では廿七日午後五時頃現金一千九百圓が何ものかに盜まれたと本町署に屆け出た

×

その現金は朝鮮銀行に預金するものであつたが午後六時頃主人が歸宅し店内が騒々しいので今度は主人の方で慌いてしまつた

×

實はあの金はもう各銀行にあづけたとの事にナーンの事だと本町署員も拍子拔け

列車の屋根裡に
大金の謎潜む
靴底に千三百圓押し込んだ
密輸犯の老三等客

【平壤電話】二十五日夜安東發の京城行旅客列車が白馬批峴間を進行中、三等客の怪しい老人を列車乘込みの刑事が取調べた處、穿いたゴム靴の中に千三百圓の札束を隱してゐたので宣川驛に下車させて嚴重取調べの結果、右は平壤府田里八九李學者で、金塊を密輸して安東で賣捌き、その代金を所持してゐたものと判明、更に追究したところ、他に一萬數千圓の大金を三等客車の屋根裏に隱匿してゐること自白したが、列車はすでに京城についた後の話であり直ちに平壤署に手配するとともに京城列車區驛へ調査方を依頼したが、果して大金は列車の屋根裏に潜めてあるか途中で吹き飛んだか不明であり、それとも平壤署では二十六日夜密輸について大搜査を開始した

京城驛では知らぬ　右につき京城驛には未だ何らの手配に接せず、列車は既に釜山に到着したはずであるから全然見當がつかないと語つた

艶笑の美女入水
仲間とはしやぎ乍ら
昨夜牛漢江橋での一さわぎ

二十六日午後十一時頃漢江橋中に美女を交へた五人連れの男達が醉余抵抗しながら散策中であつたが突如竹の美女は『あたしの戀人がアレあそこに居る——』と叫んだかと見ると飛鳥の如く橋の手すりから身を躍して投じた

悲鳴をあげ　驚く男達の騒ぎに漢江驛の龍山署員がかけつけ救助に努めたが及ばず、午前一時頃漢江橋下から無殘の死體が發見された、取調べの結果女は府内和路一丁目カフエー・エンゼル方のピカ一女給〇子と云ひ、曾て情人某との間に子供迄ある仲でありながら、最近面白くない事情があり、悲觀しつゞけてゐたもので同夜も

客四人と遊　覽に出て死のチャンスをねらつてゐたものの如くである

わくらく葉降る——（昌慶苑で）

多島海の護り
燈臺を訪ふ
紅島の巻（六）

二た晩待ち焦れた
光城丸は歸る
その夜感激の祝宴
平特派員記—萬象畫伯繪

指揮者の信號があるにもせよ、艀は波の彼方に姿を消した光城丸は一向歸つて來ない。そろそろまた不安になつたその時だつた。ボウボウ、入港の汽笛一聲が島影から朗かに響く『それ來た』誰もの双頰に漲る笑ひ、島民はどやどや戸外に驅け出して彼女の姿を待ちうけた。三分——五分そして白波を蹴立てゝ現れたその姿、期せずして一齊に

『バンザーイ』

武島は半分泣いてゐる。泣きながらバンザーイ

『ホー、嬉しいぞ俺は……船が歸つて來たんだぜオイ嬉しいなオイ』

彼は踊り出した、若も蕃にもつれて、嬉しさを踊りに現して踊りといつても、おけさでもなければチヤールストンでもない、手を延ばせば手が足を上げれば足が踊りでに狂ひ舞ふのだ

☆—☆

暫くすると其處へ島本船長がやつて來た、彼の大きな醜い手を一齊に握つて、また一しきりバンザーイ、網際の交りをしてゐる船乘、萬鯨、金子の三人は

『酒だッ祝ひだッ』

と船長を胴揚げせんばかり、打揃つて燈臺主任の室にゆけば、心得たもの、いつの間にか姿を消した夫人たちは、ちやんと酒宴の用意をしてゐた。戸障子をはづして膳をあぐらの四陣、酒は取つて置きの、生一本、氣分は巫る話はつきず、お互に盃を出す

盃の向ける盃がない、そこへ一翔をとつて叱られるなど、歡聲の宴びを滅殺した

☆—☆

娯樂の乏しいこの島で、時化を食つて離島のためとはいへ、嵐風の如くに一夜を流しまくつていよいよ船にもどることゝなつた、そこでモダン燈臺の見學を行つた、多島海第一の新式で燈臺はデーゼルエンヂンを用ひてゐる、も一つ誇るに足るのは、燈臺のレンズなど、他は燈臺で外國品であるのにこれだけは國産品である

☆—☆

僕らは國產燈臺にすつかり感心して、雨のそぼ降るなかを一夜にして千年の友らに送られながら惜しの島を、燈臺を一歩々々離れた時のうちに泣き顏をしてゐるらしい

燈臺の紅白燈同光——もう踊りたくない、——しみじみそんな氣がした（寫眞は紅島と燈臺員と記者一同）

おみやげには
松の實飴

新派劇界の王　上山草人
劍劇の雄　明石潮
一座五十余名
御愛用家謝恩
慰安觀劇デー
於京城演藝館
來る二十九日晝夜二回開演
キッコーユウ醬油二リットル瓶詰一本御買上の方に洩れなく招待券一枚進呈致します
（市内百貨店食料品店にて御買求め願ひます）
主催　嶋屋釀造所

チエ子死す義雄二人で歸れ　父

國產コツト鉛筆

便秘にラキサトール

貸室
京城府南大門通黄金町角
日本生命ビルヂング
電本四四一番一五二三番

胃腸を整調し食あたりに特効無比の
斷然名薬　篠原胃腸丸
朝鮮一手販賣所　貴生堂
京城本町二丁目　電話本局三八二六番　振替京城一七一六一番

尾澤　全治水
たむし、水むし、いんきん其他
定價 0.20 0.30 0.50 1.00
東京神田九段下　合名會社 尾澤商店

秋季競馬大會
開催月日　九月廿二日（金）九月廿三日（祭）九月廿四日（日）九月廿五日（月）
九月廿九日（金）九月卅日（土）十月一日（日）十月二日（月）
勝馬投票券　金五圓、金拾圓、金貳拾圓發賣
京城東大門外　朝鮮競馬倶樂部

十月新譜
流行唄　男なりやこそ　伊藤久男
戀の七草　伊藤久男・細生ひばり
晴れた晴れたよ　伊藤久男
泣きぬれて　松島詩子
長唄　縮屋新助（神明座花戲の場）　市川猿之助　其他一座
長唄　岸の柳　松島庄三郎
義太夫　太功記十段目　豊竹呂之助
三曲　秋の夜　杵家彌七
總かひなのさび　同
思ひの餘れば　同
映畫說明　荒木又右衛門　伍東宏郎
嘆きの夜曲　泉詩郎
ナンセンス小唄　ヘラヘラソング入り娘　分山田和香・杉村芳江
和洋合奏　明の鐘　松竹和洋合奏團
講談　拳鬪狂　昔々亭桃太郎
萬歳　リンリン問答　砂川捨丸・中村春代
リーガル萬歳　朗らかな兵隊　リーガル萬吉・リーガル千太
浪花節　乃木將軍の墓參　壽々木壽々若
鎭釜大祭の血煙　木村友忠
森の石松　二代目京山小圓
血に咲く花　天光軒滿月
唐人お吉　壽々木米若
端唄小唄　夕暮　分山田和香
都々逸（安來節入）　分山田和香
かつぽれ　大西席小吉
奴さん　大西席小吉
俚謡　安來節　福島敏子
米山甚句　住吉
ホツチヨセ　市三
大島節
串本節　菊之助
童謡　通りやんせ　籠田信子
お祭見物　双葉コドモ會
ピーチャン・ハーチャン　島道家勝丸
發賣日　九月二十日
REGAL
コロムビア大衆盤八十錢　リーガルレコード

セブランス醫專病院眼鏡部
京城驛前
檢眼　本院眼科　本校眼科　眼料　料金　各眼科及學校御指定　名眼鏡方調製
支店平壤竹典里四八

小兒科
吉田醫院
黄金町十一番地
電話本局（四）八番
診察　自午前九時至午後三時
醫學博士　吉田得次

時計及び蓄音機の修理は最も信用ある村木時計店へ
△木店より時計修理大先生を招聘いたしました
△如何なる破損時計も厭ひいたします
△時計修理用最新式旋盤機及び新速度計の設備が御座います
△右機械は破損部分品の工作補充によつて完全に修理が出來ます
△御急ぎの御方様にはすぐいたします
△御一報次第御伺ひ參上いたします
京城府本町二丁目
標準時計　村木時計店
電話本局四七一・四七二番

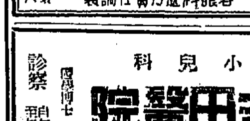

ぜひ色服を召せ
京城府が開いた染色講習會
どこでもとても成功してゐます

自力更正の第一歩は家庭經濟の改善からをモットーとした府では先づ色服獎勵を勵行すると共にこれに伴ふ染色講習會を去る九月十八日から二十六日までの九日間龍山、西部、北部、東部の四方面委員管内四ヶ所で講習會を開催してゐたがこの九日間の人員は二千四百六十七人で豫想外の好成績を擧げて終了した（寫眞は訓練院での盛況）

紙上病院

強壯劑は―無暗に用ひるな
盗汗が出るとて餘り心配は無用

【問】本年十一歳の男子ですが寢汗をかきます別に病氣のある樣子ありませず至極健康體です皮膚はいつもなんだかシメツポイ樣な感じがしてサラ／＼として居ません滋養劑、強壯劑は何がよろしいでせうか（森下）

答＝野崎博士

小兒の盗汗（寢汗）に就ては先日（九月十五日）も回答して置きましたが病的に盗汗のある事もありますが往々大した意義のなき場合もあります。本人が他に異常なければ心配はありますまい。何どんな滋養藥をと一々問はれても困るので、一般に普通強壯劑といはるるものは炭水化物乃至消化劑、蛋白質、脂肪等滋養價のあるものを含有する藥劑、肝油、鐵劑、其他ヴイタミン、刺戟療法的の藥劑等を云ひますので其人々の症狀により右の適用を誤らない樣にしないと無効であります。故に新聞雜誌の廣告に恰も萬病に効く樣に宣傳されてゐる種々なる強壯劑を其まゝ無判斷に用ふのは考へ物です。又食餌としての滋養物は子供さんに偏食させない樣にして種々なる食餌から滋養を攝る樣にされる事が最も肝要であります

全く健康　氣にやむな

【問】小生當年廿三歳の青年未だに反轉して居りません手にて人工的に反轉すれば反轉します包莖でせうか▲手術以外に治療の方法はありませんか▲手術すれば完全に治療出來ますか▲此のまゝ放任して置いては體のために惡いでせうか、結婚後（）には差支へますか▲入院して手術してもらふには普通何日位でどれ位の費用がかゝりますか▲入院しなくても手術出來ますか

答＝瀬戸先生

全く健康體なり何の治療も手當も不要

きず口は二の次ぎ　全身の榮養をはかれ
骨盤カリエスの治療は根氣が第一　陽やけは恢復の初り

【問】流注膿瘍側に右骨盤カリエスを併發し手術して排膿口を作り唯今では膿が多量に出ますが▲排膿口が小さくなり膿が充分出ずに痛みますが▲簡單に排膿口を大きくする事は出來ませんでせうか▲經濟の都合上入院出來ませんから家庭療法を御敎へ下さい▲不治で御座いませうか（S生）

答＝瀬戸先生

骨盤カリエス―之は難病です特に流注膿瘍を手術して口を開けたら非常に治り難いものです療法としては傷口は硼酸軟膏でも貼つて其まゝにして周圍を清潔にして置く事、何よりも全身の榮養を高める事です斯樣な病氣になると素人は傷口のみを見て心配してゐますがそれよりも全身の榮養がよくなる事を注意するがよい、胃腸を健全にして食物をなるべく多く且種々非時々の季節のものを物嫌ひせず食べる事、第二には日光に皮膚を當る事、初めは少しづゝ熱が上らない程度にし漸次日光に當る皮膚の面積と時間を多くし毎日半身二三時間も日光に直射して御覧なさい體重が多くなり次第に色が黑くなり次第其病氣が治ります決して不治の病ではありません。併し少くとも時々醫者に見て貰ふ方がよろしい

『毛』が欲しい

【問】私は二十三歳なるも未だ腋の下の毛は一本も無い陰毛も可なり人より少く困つて居ります委細御聞せ下さい（毛なし生）

答＝渡邊博士

腋毛、陰毛等體部の硬毛の數は病氣のほか人種別、個人別によりても多少があります、手近な例では朝鮮人は一般に硬毛の數が非常に少く腋毛、陰毛等も少い人が多數です、貴君は陰毛があり腋毛がないさうですが別に治療を加へる必要はないと思ひます

たゞ『嗄れた聲』　油斷はなりませんぞ

【問】一ヶ月程前からごくわづか聲がかれた樣に思つてゐましたが四五日前から目だつてはげしくなりました。別に風邪にかゝつてゐるとも思ひません。熱もありません。咽喉も別にいたみません（泗緒頭人）

答＝坂井博士

一ヶ月も前から認むべき原因なくして聲がかれて居て別に熱も痛もなき場合は餘程用心せぬといけません、聲帶やその他の内科の病の時にも音聲のかれることがありますからその方も御注意になりまして、先づ高き聲で談話をせず、出來得れば音聲を暫時使用せず聲帶を休めて吸入や含嗽や濕布などをして充分靜養して御覧なさい、それでも治らぬ時には一度醫者に診ておもらひにならぬといけません、幾何養生しても日常聲を使ひ過ぎては何の効果も表はれません

夢の間に逃げる青春
包莖に多い龜頭癌　手術後十日ぐらゐで治癒

【問】二十歳の童貞ですが生殖器の過失が包莖です此の故か時々睡眠中遺精をして非常に心配です遺精は何故でせうか。包莖は手術して切開せねばなりませんか、或は結婚後肉體的關係があれば脫離しますか。包莖の自然治法はありませんか又遺精するに付き精神的の日常修養法は如何ですか包莖を手術切開するに大概何日位を要しますかお詳しくお敎へ下さい（矮盟生）

答＝瀬戸先生

成年になり包皮が龜頭から後方にむく事が出來なければ手術をするがよい（乳兒か兒期は生理的の包莖です心配するに及びません）老年に至り癌が龜頭に出來る事がある。龜頭癌は包莖の人に最も多い事は事實である、手術はウマク行けば十日間で全治する、遺精は其人の體力に從て二乃至五週間に一度位は未婚者には生理的現象である心配するに及ばず心配すると益々氣にかゝり神經衰弱になり益々其度が多くなつたりするから

食鹽水　鼻から吸ふはなれねば危ひ

【問】私は當年廿歳の男子で去る二月府内某大病院で蓄膿症の手術（上顎ノ洞の根治手術）をしましたが昨今では手術前と變りなく大變困つてゐます、毎朝鼻から食鹽水を吸込んで口に出すと鼻がつまらぬと云ふことですがこれは耳を惡くしたり其他害はありませんでせうか（中生）

答＝坂井先生

鼻洗滌器に溶き食鹽水を入れて鼻内を洗ふか又は鼻で直接食鹽水を鼻孔から吸ひ込みで口から出すことは、鼻の病氣によりては大變効果のあることがありまして、別に害はありません、然かしこの方法は練習せぬと、お話ねの通り中耳の病氣を起すことがありますから、充分注意して行かねばなりません

魚の目退治　スピール硬膏

【問】私の左足の脚と底との間にいぼの樣なものが出來ました直徑二分程で魚の目の樣でもあります、魚の目の藥をつけて見ましたけれどもなほらず、平になるまで切りますが、すぐ又出來るのです、これは何でせうか（魚の目生）

答＝瀬戸先生

魚の目でせう西洋では鷄の目といふさうです、スピール硬膏（中村製）を其魚の目より少し大きめに切つて其上に貼り下御臂で止めて三日乃至五日目に取つて御覧、小さいのならとれませう全部取れなければも一度貼つて御覧なさい大きいのでも二度も貼ればとれます

廿八日京電と對戰する門鐵ラグビー部

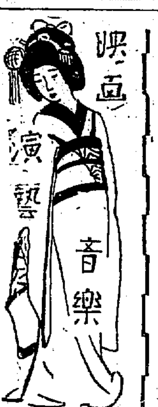

前景氣盛んな二つの催し

"米國爆擊隊"　廿九日から中央舘に

雄大なるスケールが必ずやファンの胸を打つユーナイテッド超特作品「天國爆擊隊」全十卷はこれも同社の特作『青空爆擊をのせて』とともに來る廿九日から五日間我社後援で中央舘に上映されることになつた、この兩篇とも中秋の半島映畫界にヒットするものとして各方面から期待されてゐる

明石、上山等　あすから演藝館に

…華やかなる頃、東京蒲田公社映畫にたてこもり彼と對抗してゐた明石潮、新劇運動の先驅者にして映畫界の重鎭上山草人等の一座は本社愛讀者優待デーとして明日から四日間京城演藝館にかゝる。割引券は本紙と同時に配布するから利用されたい

聖林夜話
マンジユウの離婚話

【ロスアンゼルス發聯合郵信】ハリウッドは醜聞の本場―アドルフ・マンジユウも矢張り要談―キヤスリーン・カーヴァから離婚訴訟を提起された、その理由は彼氏には内緒だが『他所の女の子と遊び係し夫人との共有財產を浪費してアタシの生命を脅した』といふのだ

彼女のいひ分を聞くとマンジユウは二六時中ウソばかりついてゐます、そして酔つぱらつて歸つて來るので妾はその度に神經衰弱になつて醫者の手當を受けねばなりませんでした一九二九年五月花のパリで二人が結婚してから足かけ六年何度も別居しては和解しました、でも今度といふ今度は我慢出來ないから二人の共同財產六十萬ドルばかり差押へて離婚したい、何分マンジユウは一九三〇、三一、三二と三年連續毎年十萬ドルづつ稼いだからで本年は先づ十八萬ドル位は稼ぐだらう、とすると現在財產を妾がみんな取いても彼は痛くも痒くもありますから……マンジユウは妾との結婚满五年の記念日にあたる五月の十六日にも朝から出掛けたきりでした、あれは頑固でずぼらで喧嘩好きで私にピストルを向けた事がもう二度もあるんです』

とまあこんな御挨拶、で彼にきけば

ワシやとにかくあの金棒引きと別れる事は大賛成なんだが財產全部もつてくなんてそりやトンデもない

てもまあ、やかましい！

（ハリウッド發聯合郵信）全世界からワンサと押かけたスター、ウツド・ビー・スターに沸返る映畫のメッカ・ハリウッドはその爲め今やバベルの街になつてしまつて少くとも二十ケ國語がわからなければ四六時中ミツカスになつてなけりやあならないなんて大變なことになつちやつたんですドイツ語なら『ヤア』と『ナイン』しか知らない女の子がルーベン・マムーリアンの開いたフロイライン・マガレーネ・ディートリッヒの送別晩餐會に招待されてエリサ・ランディだのドロテア・ウイークだの、伊佛、獨語亂れ飛ぶ席に招ばれたとして御覧なさい、黙つてるだけでもサムザムしたお話ではないでせうか、セニョール・ホセ・クレスポがセニョーラ・バルセナとエスパニア語で話してゐる隣ではシュヴァリエ、ダミダ・コルベールがフランス語で喋つてゐる、ルカスはトレンカ・ールネシとハンガリー語で、レベーフはアンナ・ステンとロシア語でヴェレス、デル・リオ、ノヴァロはメキシコ訛で忙しいとしたら辟々々々、之が悲鳴を擧げずに居られよか―とモーションピクチュアの記者が泣いてゐます

浪花節美談

去る日龍山座で御出演の『親なればこそ』の浪花節に感激した元第二高普に奉職してゐた永田さんは世の病苦に惱む人を救ふ可く太平通りでHS線の治療を開業此の先生、浪花節は三度の食事より好きの方で、便りもしない國元の母親にその夜急に會ひたくなつて早速あくる日は『三百圓』を送り京都のお寺詣りから京城見物に來る樣にそして『親なればこそ』のレコードを親子で聞く事にした……浪花節の力の大いさよ

ベビー・ニュース

大正館廿七日から特別興行、第一は江川宇禮雄の原作脚色『三太郎滿洲出征』第二は市丸の特別出演オールサウンド『天龍下れば』第三は衣笠監督のオール トーキー『二つ燈籠』

×―×

P・C・Lの第二回作品『純愛羅布東京』の配給は東和商事映畫部と決定

×―×

石井漠の門下にあること八年・漠の實妹石井榮子去る廿四日東京日本青年會館で創作舞踊を發表・好評を博した

『よういはんは』

◇ギヤア／＼と泣く赤ん坊を作つた婦人客、オヨソ映畫はみずに赤ちやんのおもりばかり、なんのための映畫見物かチョットわからんデス

◇其の腹は商賣に非ず、特約を結ぶ手段と業者にすきし齒で抵抗す手合がレコード屋を始める、それで通れば世の中は甘いもんですがさてネ？

◇コロムビアの專屬歌手長谷川一郎君滿五ヶ年振りに歸城、故鄕への『戀ごころ』か、喜んで迎へよう

サイレン

◇朝鮮側の關係者四十錢（附上一廿錢）（附下一）の料金で今後押し通す由、内地側にとつては迷惑な打擊

◇若宮多喜、新勢、岩岩會と花柳界方面は催し物の洪水・その都度切符を賣付けされる粹人嘆いて

今晩のラヂオ

◇第一放送
午後六時〇分（小）兼營關門洲盛選　演出　ユーヤリ・コドモグループ
同六時二五分（東）ことばの講座　國語の統一　千葉勉
同七時三〇分（國）講演　求道と人生　福島政雄
同八時〇分（東）管絃樂―新交響樂團練習所より中繼―　日本放送交響樂團
同八時三〇分（東）俚謠　野狂神樂獅子舞神歌
同八時四五分（東）速記講談　安政の大獄（第一話）伊藤痴遊

彼女等のひととき

本日休載

"天國爆擊隊"
二十九日より中央舘

―物語（3）―

大佐『おい、あの飛行機をとめろ！止めろ！……全くの無謀制だや、策戰は滅茶々々だ！』

それはさうでせう、あやふく銃殺されさうになつたウイルキーとホーガンとメェリーの三人がミッチーのはからひで側らにあつた爆擊機に乘つて出發してしまつたのです―しかし、偶然にも

敵の重需品貯藏所の上に來て爆彈を投下し、それを粉碎します、この報を得た米軍本陣では總動員で二人の救助に向ひます、しかしウイルキーたちはスイスへゆくつもりで、聞ちがへて、ところもあらうにドイツ軍の兵員中に着陸し捕虜となりますが、こゝでもまた、ヨチ／＼と出され、歡迎軍師の擁つた本隊へかへりますが……

ミッチエル『見ろ、あの歡迎ぶりを、みんなおまへたちの手柄の爲なんだぜ、それはさうとどんなふうに爆擊したのだい？』

ウイルキー『すてきだつたぜ、敵の白眼の見えるところまで行つてから、時機を見て、それ、こんなふうに發射機をにぎつたんだ……』

いけねえ！ウイルキーはまねをしてみせようとして、ほんとに發射機に手をかけたために、歡迎軍師の眞只中に爆彈を投下してしまつたんです……さア大變（をはり）

＝二十九日より『青空爆擊をのせて』とともに中央舘＝

母の講座

來る廿八日（木）午後一時半より太平通青年館に於て第九回『母の講座』を開催、來聽歡迎、何終了後『小兒保健相談』を御受ますと

▲腺病質の子供　赤十字小兒科長　原弘毅▲幼兒虐待防止京青年　理事山中大吉

讀者欄

▲第二高女卒業の内地婦さん財布を本町署へ屆けておきました　通行人▲師範學校へ大體三十分以內で行ける樣な素人下宿を希望します（府内黃金町四ノ一六九橫山方山口）▲小犬を下さる方は御座いませんか（電本局、八七一）▲十六日土曜夜、本町で行方不明になつた灑褐色雄犬はちゞれ毛尾の先及び足先は白色、生後九ヶ月の雜種仔犬もしお心あたりの方はお知らせ下さい▲中古自轉車至急御讓り下さい（永樂町一ノ四三富士商會）

▲（前略）願ひます（黃金町二ノ一六四松村）▲年四十七歳内地婦人、身體強健お留守番又は家事一切何なりと御使ひ下さい（若草町四十二田中方中根）▲大和町又は本町三四丁目邊りに素人の方で閑靜な六疊位の部屋をお貸し下さい當方教員（電話本局一二〇三番櫻井）▲自炊に適する部屋があつたら貸して下さい。當方は敎員。（某三洞一五一佐藤）▲私は法に就いては無智ですが、日に開催されてゐる競馬々券投票は公認賭博としか思はれませんが如何なる意味の物でせうか（無智生）▲さういふ意見もありますが、今のところ產馬改良獎勵のため特別な取締りと監督の下に特許されてゐます（馬好き）▲私は家事の都合上子供を連れてみますが、子供はあまり手はかゝりません、どなたか家政婦か留守番にでも御使下さい。料理裁縫の心得あります（京城府御成町九四原井樣內山田）▲二十八歳の正直健康な朝鮮青年どなたか使つて下さい京商門に働きます（京日生）▲火事で教科書を失ひました誰方か京商の三學年の教科書をお持合せの方は御席居ませんかおゆずり下さい（黃金町三丁目三二大島謹三方加島）▲旭火屋何會及草の賞時社の所在地を御知らせ下さい（某）▲京城驛運轉助役林氏にお尋ね下さい（係り）▲困窮な家でどなたか下宿させて下さい、當方は學校に勤めてゐる者（電光七七〇内佐渡）

本社特選　碁圍對局（十一）

先互　加藤三七一（三段）
番先　中村勇太郎（三段）

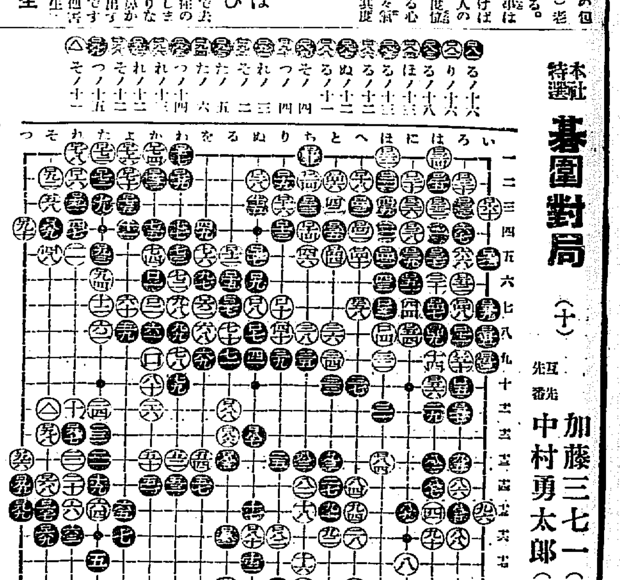

小粒で服みよい小兒保育藥

宇津救命丸

秋は嬉し

秋の日うれし
子供もロバも
勇み立つ…
元氣に遊ぶ
姿を見れば
弱かりし日と
想ひくらべて
宇津救命丸の
護りもうれしく

お母様方に
御兒様の保育と健康の爲に、定評ある本藥を御常備下さい。

（主効）虫氣、百日咳、カン、胎毒、ひきつけ、マヒ、夜泣、チエ熱、ハシカ、ヒキツケ、消化不良による青便等の場合によく、一般虚弱小兒を強壯化する効果があります。

東京　玉證合名會社　大阪

旗　無線電送代理店
京城府黃金町五丁目
龜屋旗店
電話本局一五八五番　振替京城四三八四番

X線・紫外線科
京城府南山町二丁目
イケダ小兒內科病院
電話本局二三四四番　二〇〇二番
院長　池田季雄
副院長　池田勝三

皆様のビールは
皆様によつて名付けられました

朝鮮麥酒株式會社
商標名懸賞募集
懸賞當選發表

募集規定ニ基イテ嚴選ノ結果左記ガ入選致シマシタ

入選者多數ノタメ規定通リ警察當局京城日報社及朝鮮新聞社兩支局長立會ノ上嚴正抽籤ノ結果左記ノ方々ガ當選者ト決定致シマシタ

	入選商標名	賞金	當選者氏名
一等	金鷄	金參百圓也	李鎬英殿
二等	金剛	金壹百圓也	井口時春殿
同	高麗	金壹百圓也	古川德次郎殿
三等	タイガー	金五拾圓也	村上正義殿
同	鷄林	金五拾圓也	寺西慶次郎殿
同	東亞	金五拾圓也	崔彩淑殿
同	ソール	金五拾圓也	林柄斗殿
同	海駝	金五拾圓也	兒島正興殿

御禮
朝鮮麥酒株式會社商標名懸賞募集ハ發表以來非常ナ盛況ヲ呈シ應募數ハ極メテ多數ニ達シマシタ皆樣ノ格別ノ御援助ニ對シ厚ク御禮申上ゲマス尙賞金ハ近日中ニ夫々當選者ニ御送リ致シマス

朝鮮に住む我等は新鮮な鮮產ビールを飲まう

大日本麥酒株式會社

黄金の火花を散らし 内地資本の大交流

山には鑿岩機野には採金船 金山價格も奔騰す

三一年から掘れてゐた半島の産金熱は三三年を迎へてまさにクライマックスに達した。山には爆薬が炸裂し鑿岩機が躍動する。野には巨體ドレッヂャーのバケットが目まぐるしく活躍する。そして明朗な秋空には絢爛な黄金の火花がサン然と絶え間なく散つてゐる……しかも茲に見逃してならぬ特に顕著な現象は斯うした近代的機械採掘の半島金山を目がけて一大奔流を開始した内地資本の急突なラッシュ振りだ。三井、三菱、住友、東拓、久原、日窒、浅野、鐘淵、山下、後宮、井上等々大中資本家の鵜の目鷹の目によつて有望金山の獲得戦が展開し、金山價格が奔騰する、産金ブローカーが暗躍し不見転買が盛況を極める、なかには陰謀に近い化合して更に血びくいかゞはしいものが横行する、随つて金鑛區所有者の鼻息はこゝもと高る可らざる物凄さで、東拓辺りの小面倒な産金貸金が跛行を嘆じてゐるのも無理はない……しからば各内地資本の産金陣容はどうか

▲三井資本陣＝三成、嘉州▲三菱資本陣＝金堤、殷栗、三光、天崗、花田、楽州、青岩▲日窒口陣＝北隅、吉祥、慈城、新興、開山▲東拓資本陣＝永興、斗井(以上直營)廣長、利仁(以上共営)▲久原資本陣＝官舗端鉱区門なる旧来南國川金山を折衝中▲住友資本陣＝日光鑛山、珍山(忠南)▲浅野資本陣＝順安▲鐘紡＝新古里鑛山(買鑛も行ふ)▲古河系＝平北亀城郡一帯▲山條系＝楢洞、永洞、同州▲後宮(金山系)＝金井、光興▲井上(匡)系＝楚山

であるが、假りに西工省當局が朝鮮の現状を無視して朝鮮を該法の施行地域外とするに於ては該法規制定の目的は若しく喪失されるに至りはしないかと朝鮮側では、西工省當局の朝鮮に對する認識不足を難じてゐる。既に面置迴からすゝ釜山の米穀商を見ても朝鮮を無視し得ざることは既に明らかなことであるとされてゐるが、朝鮮に對する認識不足は獨り農林省だけではなく商工省に於ても同様の嫌疑があるのではあるまいかと見られてゐる

三井、三菱兩財閥が 朝無支配權を争ふ

ために 同社株が狂騰

朝鮮無煙炭株式會社は昭和二年三井三菱東拓、満鐵、日糖等の各資本を合流し本府斡旋の下に保留鑛區を開放して資本金百萬圓拂込二十五萬圓をもつて創立した特殊會社で、現に三神、坎北、三登、文川の四鑛區を稼行し、平南民田において東拓鑛業について年間十五萬噸を出炭してゐるのであるが、假然好況場を展開し來つた無煙炭界現状から需給好轉が氣播へられるが、この折柄三井、三菱兩者が同社の支配權を繞つて深刻猛烈なる暗闘を開始して、兩財閥とも最近頻々裡に株式買收に着手するに至つた模様で、時局關係もあり、兩財閥とも同社は密接なる關係におかれるため、株價は無上りの騰勢振りを示し、本春來七、八圓臺への株價は最近拂込十二圓五十錢を遙かに上廻つて十六圓る。而して三井、三菱兩者が同社の支配權を繞つて狂奔する原因には次の事情がある

一、三陟炭田開發 三陟炭田開發には、本府ではこの際總督無煙炭合同乃至統制を完了せしむべく各炭鑛に勸告して合同會社で經行せしめんとしてゐるが、これに際して同社はその成立の經史から當然主體となるが豫想されるため、これに秋波をおくる三井は劃迄もこの支配權を掌らんとし、三菱も同様これに對抗してゐる

一、販賣權の錯綜 從來同社の販賣權は關西に主力を注ぎこれに三菱があたり、關東は三井があたりつゝあつたが、最近三菱系三金商會が朝鮮に煉炭工場を建設して關、進出を企て、會社としてもホンゲーと兩手にもつて積極的進出をなし得ない三井よりも三菱を重要せんとする形勢にあるため、三井は商圏維持上同會社を支配する必要に迫れてゐる

かくして朝無の支配權爭奪は激化してゐるのであるが、現在までのところ三井の支配力は頗る増大してゐる模様である

海苔統制は延期

具體案が纏らぬので

海苔統制は昨七年表面化するとともに三菱の販賣統制に對する當業者の反對運動猛烈を極め、ために全南道當局も容易に手を下し得ず、統制は行惱みのまゝ現在に及んでゐるが、大體同統制は更に一ヶ年間待機する事に決定した模様で注目される。

すなはち本年七月統制方針について本府と協議を經へて全南當務者は歸府し、關係者に勸する當業者の意向の緩和につとめたが、一部の策動あつて容易にまとまらず、漁業組合當局者は非二、三海苔當業者と懇談の結果、統制を更に一ヶ年延べる事となつた模様である

出統制法の制定が具體化したので、本問題の具體化と同時に本府當局に於ては『その法域上の朝鮮の扱ひ』に關する意見を具申してあるにも拘らず、今日に至るもなほ何等の正式諮問に接してゐないの

輸出統制法

本府の意見具申に商工省答へず

輸出貿易の伸展と整備を期する意味においてさきに商工省を中心に醸

八年度の棉作豫想

前年比較八分八厘増收見込 昭和元年以來第三の豊作

大增收を豫想されてゐた今年の棉作は開花期には入つて雨多く照り込みが少かつたので一般に結實が悪かつた、また地方的には早水害や病蟲害もあつて反當りは稍減收であるが作付反別の増加によつて總生産高豫想は一億六千六百三十二萬三千九百九十三斤にのぼり昨年の實收高に比べて四十一萬三千九十一斤(八分八厘)増收の推算が立つた

豫想内譯は陸地棉一億三千二百七十四萬一千八百九斤、在來棉四千三百五十八萬二千百八十四斤計一億六千六百三十二萬三千九百九十三斤で前年の實收高に比すれば陸地棉一千百二十三萬八千八百五十三斤(一割一厘)在來棉三百十七萬四千二百三十八斤(五分五厘)の増收

また棉收穫高の累年表を示せば

▲昭和元年 一六六、〇八四、三八八斤▲二年 一五二、〇三二、一一四▲三年 一七〇、八六七、一五九▲四年 一五八、二三八、五八〇▲五年 一六八、七七〇、六七〇▲六年 一五四、九一三、二八六▲七年 一五四、二七七、七五七▲八年豫想 一六六、三二三、九九三

内地都市と丸仁米

各地需給状況と需要地の聲(下)

京都＝同地の消費米は大阪と反對に朝鮮米より内地米の方が未だ多く是れは近郊に米産地が多いのと朝鮮は取引上不便なため當業者間に馴染の薄い事が取引の發展を阻止されて居る模様である然し當業者の努力を綜合するとそれでも朝鮮米の需要は年々増加し各産米は入り亂れ未だそれと極つた地盤はなき丸仁米は比較的一般の好評を博し漸進的に需要を増しつつある

名古屋＝同地は、稲麗の雙方に好のので朝鮮米の取引は相當にある。しかし、豊富の丸ナ米や容易に比べて丸仁米の評判は名古屋地方に相當に好く、名古屋には豫ての丸ナ米も大きな勢力であつたが、最近丸仁米に對する要望が多いといふので漸次取引を増しつゝあるが、一般當業者の丸仁米に對する希望は唯一に容量を

を設けて八方に斡旋するやうになつてからは各地の朝鮮米の入亂れて玄米と白米は移入高が相伯中して居る模様だ。あるが中にも丸仁米は一般の嗜好に適するといふので好評を博して居る面して玄米は主に多所謂の商行きが良く精米は個人マークより角仁の方が歡迎されて居る状態であつた又鎮南浦の丸ナ米も容量が多いといふので漸次取引を増しつゝあるが一般當業者の丸仁米に對する希望は唯一に容量を

や大阪の商人から購入する米を加算すると相當の數量に達して居るらしく從つて今回の丸仁米は實は實に時代に適した事で今後も屢々新ふした趣味を開き互に當業者が馴染を深くして取引の改善を圖れば京都も大阪につぐ丸仁米の消費地になるだらうと云ふ事であつた

靜岡と清水＝靜岡に於ける朝鮮米は主に清水港の商人によつて配給されて居るもので一ヶ年の需要高は相當の數量に達して居るらしく而して同所は玄米より白米が多く丸仁白米の如きは一ヶ年の移入高五萬石以上で鎮南浦の丸十白米も相當取引されて居る模様であつた從つて清水港の當業者では丸ナ米に比し丸仁米は品質が良しいので之れを何んとか改良する事を要望すると同時に矢張り容量の事も問題となつて居たが清水の商人は靜岡市以外の都市以外要地へ向つても朝鮮米の販路擴張に努力され需要は今後共に増加する

進に無ずもと少し乾燥を緩和して食味を好くする事等で前途は有望な地である

東京＝此所は天下の大都市として朝鮮米に取つては前途有望な土地である事は云ふまでもなく鮮米協會や其他仲介業者の斡旋によつて近年朝鮮米の需要は著しく増して居るが丸仁管内の米は玄米にせよ白米にせよその登記振りが比較的鈍つて居るらしく北所に至ると鎮南浦の丸ナ米は大阪における丸仁米と等しく非常なる好評を博して居る是れは丸ナ米が主に銀兎種で比内米に匹敵し東京人の嗜好に適する事も一つの原因であるが大體は他の朝鮮米に比し丸ナ米は一臥の容量が三合乃至五合も多い事が歡迎される丸仁米は一般小賣商に歡迎されてゐるものである現に東京へ移入される朝鮮米は五百本天

に漸く内地米に混合して消費者には内地米で取扱かれてゐる從つて白米の如きは主に叺入りを希望し當業者としては成るべく容量の多い米を買入するわけで東米取引所が七月限の渡米に丸ナ米は一萬石餘り不合格米市場ではそれを合格米と大差なき値段で買潰き少た位の品痛みは問題でないと云ふ状態であつた故に今後丸仁米が東京へ積極的に進出するにはも少し乾燥を緩和して食味を好くすることゝ容量を更に殖して小賣商の需要を喚起することが最も必要と見られてゐる

同無砂米に付ては各都市共も有ゆる宣傳を以つて利掛きつゝあるも數量は頗る多たるもので問題とするに足りない状態であつた

穀物檢査所別 穀物協會

各地に續々成立す

穀物商協會の組織改革問題に關聯して、各穀物檢査所間の穀物協會創立は、穀物業者統制、品質改善その他諸方面から成立を期待されてゐるが、うち丸仁、丸木、裡里、丸元の四ヶ所はすでに創立をみ、釜山、南浦の兩地のみ未だその成立をみなかつたが、鎮南浦では平南、平北、黄海の當業者間で協議中のところ近に同計畫は具體化して西鮮三道の丸ナ米ブロックは十月中旬に成立する事となつた、なほ釜山の角ア協會も本年内に成立をつげる筈で、かくて現在の穀物商協會の組識改革に依らないところ全鮮穀商は從來の穀商組合單位の統制にかはつて檢査所を單位とする穀物協會の組織となり、穀物協會の組識は改革を促進する事となるものと見られる

減反案は實現難

穀聯へ入電

米穀政策の經過について鮮米協會三菱本理事長より穀物聯合會賀田理事長に二十七日次の如き入電があつた

『米穀生産制限、所謂減反案は兩關係官中にも反對あつて容易に實現し得ず、朝鮮關係では水利組合の網延ぐ、乃至一時中止に終る見込みである。移入管理は本日以後に協議される筈

滿洲側の提案で 日滿貿易懇談會

十一月下旬に京城で

この際、非常時の秋に當り新興滿洲國は我等の最も賞を盡りするに足る指け行く新市場であり特に隣接朝鮮でに次づき早に進出する隣接路や彼の大陸状態(奉天―京城―安東)の出現により益々その將来に大なる希望が托されてゐり、今や半島官民は擧げて鮮滿貿易の具體的振興方策の研究と實行に餘念なき有様であるが、折も折こちらの求むるところを先方より手をさし伸べて興れたといふ願つてもなき事實が現れた

即ちこの程滿洲國東亞産業協會が主體となり來る十一月二十七日を期し京城に於て滿鮮貿易懇談會を開催する事となり、同協會より本府、朝鮮貿易協會、京城商工會議所及び京城府に宛て申込んで來たが、被申込者側では何れも一言の躊躇あるべき筈がなく、こゝに右懇談會の開催は内定を見、その成果は刮して待たれるに至つた

米倉在庫激減

米倉に於ける廿五日現在の在庫米は十八萬五千五百七十石で前月に比し四十三萬七千三百七十七石の激減である

釜山六〇、一五八石、太浦一九三三、群山五五石、一九六石仁川三二、六八六石、鎮南浦二八、二〇六石

土地値上り漸く顯著

低金利の所産

都市土地其他の不動産の値上りは豫想以上の値上り後半年にして現はれるといはれるが、最近鮮内の土地上り傾向があり、地方によりては相當土地の思惑もあつて近來にない動きをみせてゐる、鮮内土地は昔三三年來、三割方の値下りをみせてゐたものであるが、インフレーコンの襲來と共に最近は底から一割位の値上りを見てゐると噂されてゐる、朝鮮の土地に比し非常に商品化されてゐるのでいひとこにした傾向を見せる場合が多いが低金利調熱から利廻りのよい土地に對して鈍い瞬諸が望められた結果であると謂はれ、今後低金利政策の進行と共に土地の値上りは益々助長されるであらうと見られる

仁川 内海取引店 ウ 本町 米 期

仁川本町 ウ 内海取引店 期米

株式 續落

投物頻出し

前場 買氣萎縮しヂリ安となり引跡は東京の悪化に氣配軟化せる機先今朝大阪の四圓三の寄安四後の顔剤を入れて東新は一九圓五と一安大新は一一四五と二安朝新三一四丁到取七一圓丁と氣配甘に始り、アト聯地安に引續いて投物表れ引際急軟化し東新一九三四八大新一一一圓八と取地より上幅に大引朝新は三四丁と聯らずに止めた

後場 賣方の利喰物表れ東新一九四圓七と九十銭高に寄付後不安氷は七圓丁と手堅く寄付後引締り模様であつた

日産安を導火に 賣物續出す

人組炭鑛株強し

外電は米國經濟の八弗台挽復スチールアナコンダの低迷あり弱人氣を助長しシムラ會商も賣方の慌しき前日となつてゐた、大株長期上場の沸人や增配される實際新鎔の如きは部分的に引締り人絹株は一般に好調を呈し炭鑛株が引續き買はれてゐた、しかし昨來下崩つてゐた日産は利喰賣に次ぐ買方の投物に壓されて大株短期では遂に四圓台を割り東新は前日掛の東京では二四圓五十錢と鬱の反落振りとなつてをり軟化に反つてすがる悪化の動機となつた東新の新安値を表し高値からは十四圓五十錢の反落振りとなつてをり比較的反あつて然るべしの人氣に支へられるのが通るるものである仕手であつた同値の前日より前週棄觀を積極的に買ひついてなゐるのがない唯仕手關係で動かざるものがない唯仕手關係で動かなるを買ふことによる引き延ばすシムラとは八圓台中心に引延し一同四分利はあつた、しかしシムラ會商が各商側から双方が主張の崩りに至つたしかも本日以降の反落を見るからは十圓五

下げ止りの兆

は挽台に困難と見られてゐた下旋つてゐた日産の落下から東新大新共に崩れ東新は先の三百六回六の高値からは氣配十五圓方の下押しとなつてゐるから相當の線としても引返し良い、人氣だけでなく客觀的な材料からしても此以上に悪化せしめるものはない、例のシムラ會商は賑涙の如くにぞれ程悲觀すべきではなく、薬の効き過ぎたマーケットオペレーションも氷激きする資材料ではない、米國の悪化も生系の八百圓臺割れもあり良い材料ではないが悪化すればする程次の打開策たる通貨インフレが早められてくる、尤も表面的に見て楽觀するは危險であるがアメリカ景氣の悪化がこれ以上に悪材となつて襲きさりにはない、かう云つた見方から何かを動機として突込んだら逆張り的の買氣を醸成してゐる、斯の様に見ると相揚も大體底突きの觀があり押目買方針で狙ふべきかと思はれる前間の値頭に考慮すべきであらう

大原現物店 京城明治町 代表電話本局(2)七〇〇番

◎本日ノ人氣株 正午東京電話

東新	一九、一〇〇
大新	一一二、四〇〇
鐘紡	一三五、〇〇〇
日産	二三、一〇〇
日魯	一一、九〇〇
同電	一七一、〇〇〇
帝人	四、〇〇〇

主要株取組

朝新 賣方櫻井一〇〇企業三一〇遠藤一一〇山口一三〇合資八〇松山九〇吉野三九〇古山四五〇日栄一九〇▲買方櫻井四二〇金先一〇〇遠藤三二〇山口五〇京銀一七〇成南八〇松山八〇吉野三〇〇立山一八〇日栄一〇〇

大新 賣方日井一八〇山日九〇寳龜八〇▲買方櫻井四三〇立山七〇

東新 賣方日井五九〇企業四〇〇遠藤一〇〇山口一四〇崔龍四〇〇松山三〇〇吉野三〇〇町翼二七〇立山七五〇日栄九二〇▲買方櫻井八九〇企業一〇〇遠藤一、三八〇山口二五〇京銀六五〇成南二二〇吉野五二〇山道二五〇滝山一二〇日栄一〇〇

期米 反落

高値警戒に

前場 昨後場株式安に下押かれて大引せる折柄今朝は天候の良好と阪地の伸悩みに何買氣を阻止して當限不寄中一四丁度先一四メ一錢と二錢安に寄付いたが安値は買方の陣波にアトは六三錢と引返し取引の閑散に連而メ二錢から八錢所の小浮動を繰返しメ九錢と無味乾燥に前場を終つた

後場 硬軟共に氣迷ひを脱せず當中不申先二一圓六錢と三丁安に寄付後一張一弛の商内を重ねてゐた

對策織込み濟み

現在の相場が政府米價對策硬化にこの迄を維持されて居ることは云ふまでもなく内地米に對する政府の基準價格が一般の豫想より高く決定するになると更に引締るかも知れないが然し今日迄の相場は政府の政策を多分に織込んでゐるので假りに基準價が高く決定してもその効果は餘り多くを期待することは不可能と見られてゐるみのか米自體から云ふと當然安かるべき米價を政府が對策の聲によつて現在の値頭が維持されてゐるので總ての對策が明かになつたら却つて安くなるだらうと陸肉に觀察せる玄人筋もある

豊作の壓迫

前日の不勢は株式安がその原因と見られてゐるがそれにしても阪地

◎松山三〇〇吉野三〇〇町翼二七〇立山七五〇日栄九二〇▲買方櫻井八九〇企業一〇〇遠藤一、三八〇山口二五〇京銀六五〇成南二二〇吉野五二〇山道二五〇滝山一二〇日栄一〇〇

は買方主力の保持りによつて假合の三圓台に吸き上げた相場が忽ち元四圓六七十錢所へ崩台垂れるが如きは失張り上値は作柄の豐稔とか幾存米の豐淵等に伸力を阻止されるものと見るの外ない。して見るとこの没安くなるにも政府の對策によつて下値の門が入られて居る以上またどちらにも大動きは望み難く現の腰落は新米に對する政府の基準價格も決定しそれに基いてと云ふ對上策が講じられるか否に待つの外なきものゝ如くである

山源株式日報

目先新東の不振も我が顧客山源推奬東電株の躍進振りを見よ! 押目などあるものでない。

新東	15,900
新鐘	10,000
新日魯	14,000
新産	83,600
新	16,700
新	22,600
新	21,200
新	25,500
新	16,000
新	13,000
新	6,000
新	15,400

賀 昭 遞 昇 西 崎 昭 島 川 海 有 大 日 本 本 九 州 前 北 海 電 …

山本株式現物店 京城府明治町一丁目

正米界氣迷ふ

拂下應募盛況

最近正米の賣行きは一般に惡く新米の先約も例年に比較すると頗る閑散であるそれは正米の拂底に依り割高の關係上内地筋が控へる事が出來ぬのと新米は政府の基準價格が那邊に決定する不明であるのと七一月に入ると貫上げが行はれる等より内地筋では時々買物を控へらすも地揚の商人に呼應する向が少ない結果で正米界においては全く氣迷ひの状態である

農林省第六回拂下米に對し仁川三萬六百五十九叺に對する入札者の申し込保證金は九千六百五十九圓に及び預想の約三倍に達してゐる主なる入札者は丸編の米穀部や大正米穀部や加藤精米所大日精米所は京城林肩出張に直接入札し清水も丸木浦の拂下米をも落札する模様である

朝取期米本玉表

	賣方	買方
當限	一、一〇〇	一、一〇〇
先限	一、二〇〇	一、三〇〇
	一、〇〇〇	一、〇〇〇
中限	一、二五〇〇	四、一〇〇
	一、二〇〇	一、九〇〇
	一、〇〇〇	六〇〇
先限	一、八〇〇	一、五〇〇
	一、一〇〇	一、五〇〇

仁川(保合)

⑪	七、一〇〇
⑪	二〇〇
⑪	六〇〇
⑪	四〇〇
刃七、	一〇〇
三、	七〇〇
⑮一、	三〇〇

仁川(保合) 丸仁一等二十四圓九十九錢五等十四圓八十錢四等二十圓一等白米八圓六十錢不合格米十七圓一等白米五錢六厘新米先約二十四圓八十錢の見當で何れ保合である

大豆

龍山三等十三圓四十錢連長十三圓四十錢村浦市三四等十二圓九十錢海州水原四等十二圓五十錢天安四等十二圓五十錢で何れも十錢安である

群山(引緩)

出廻一種、適量に乏しく内地入荷の杜絶勞々揚面は予極閑散であるが秋日和良好に加へ上げ過ぎの反動を加味し

觀雜米期

阪地が賣方の依拮りでピンと來るかと思へば叉直ぐ元の安値へ戻され垂れたりするなどほどうも買方の依拮りが底括り見たいな事になりそうな觀もある▲何分目捷に新米の出盛りを控へての依拮りである丈から成功した者のない事から推すと阪地當限の接戦も買勝は疑のみ大きくして大した激戦はなく終るのかも知れない▲聞く所に依ると當市場に於ても當限もう筒當はなく多少賣方の頑張が出はせぬかと云ふ位らしい▲今朝阪地の肘睨に依ると山種部は期近の實玉を先限に乗替もう大した商玉はなく現在殘つて居る玉に惡く澁米の手當が濟んで居ると云ふ事である▲して見ると結局馬鹿を見るのは矢張り提升連かも分らない

木浦(保合)

出廻一、精、て市況十錢方引緩み當限は〇ヶ三等二十四圓二十錢四等二十四圓十錢

生系八百圓臺割る

米國景氣觀へに沈鬱を破つて八百八十圓氣を現出した生系は米國政府當局のインフレ政策斷念の報ため數日來軟化してゐたが本日に至つて遂に八百圓臺割れの新安値に崩れ横濱生系は今朝期近七九八圓先物七八七圓を報じてゐる

東京國債

日銀のオペレーション級和說で引續き賣一服く倾代の三、四十錢高を中心に大體一二十錢高を示した

觀雜式株

インフレーションとブロック經濟とは現在の景氣を左右する大きな材料であるが結論して見るとブロック經濟が景氣を抑制する以上にインフレは景氣を促進させるのである▲インフレは第一に世界的潮流となつて進り日本の場合にあつて軍備インフレは益々拍車をかけられる性質を有してゐる▲ブロック經濟は或る限界まで達してくると從來の自由主義經濟と衝突することになつて發展を阻止する傾向を有する▲然もこれは反面に於て軍備の擴張を刺戟することによつてインフレの一動因となつてくる▲かく觀ると各國の國粹經濟とか低價撲滅によつて景氣が中斷されるが如きことがあつても所詮はインフレが景氣を誘導する主流となるのである▲昨夕五時大原現物店で現金が行方不明になり大騒ぎしたが店主の大原君が歸宅して見ると銀行に預けるはずのものが歳銀行に預けられて居り店員の早戦點が騒の元だとの事である▲由太原物店は新築事務所に移轉するに至つたのを從來靖勵護國自軍を翔賀する

▲高▲安	電話本局代四八三〇番	秋田株式現物店 京城府明治町二丁目二

△ 丁 飯 製 同 大 若 鈴 郵 … 東 新 朝 … [illegible]

外電 (廿七日)

倫敦銀塊	一八片二分ノ一
米綿	二十錢安
印綿	七十錢安
スチール株	四八弗二分ノ一
アナコンダ株	一六弗丁度
日米為替	二八弗丁度
英米為替	四弗七九仙分ノ二
紐育銀塊	三九仙一〇分ノ六

株式 (廿七日)

京取短期

銘柄		寄付	大引	高値	安値
朝取	前	七一・〇	―	七一・〇	七一・〇
	後	―	―	―	―
同新	前	三九・〇	三七・〇	三九・二	三七・〇
	後	―	―	―	―
大新	前	―	二三・五	二三・五	二三・五
	後	―	―	―	―
東新	前	一九四・五	一九三・八	一九四・七	一九三・五
	後	[illegible]	―	―	―
日産	前	―	―	[illegible]	[illegible]
	後	―	―	―	―
同新	前	―	―	―	―
	後	―	―	―	―
拓新	前	―	―	―	―
	後	―	―	―	―
安取	前	七一・〇	―	―	―
	後	―	―	―	―

朝取實物 (限定と仕切)

銘柄	限定	日歩	代引
朝取	七一・〇〇	六	六〇枚
同新	三三・〇〇	八	七〇
大新	二三・〇〇	一四	一〇
安取	六一・〇〇	二	三〇
東新	一九四・〇〇	一九	四〇
拓新	一八・〇〇	二	四〇
日産	一〇九・〇〇	[illegible]	不一〇
同新	八六・〇〇	七〇	一〇

東京新東取組 / 朝取短期出來高 / 大株短期 / 大株長期 / 東株短期 / 京取現株 / 朝取仁川 / 期米(廿七日) / 東京期米 / 大阪期米 / 大阪期米取合 / 商品(廿七日) / 各地期米 / 金融(廿七日)

[illegible]

◇大阪綿糸 ◇大阪人絹 ◇大阪砂糖 ◇横濱生糸 ◇大阪棉花 ◇兵庫 ◇下關 ◇名古屋 ◇岡山 ◇大阪 ◇新潟 ◇桑名 ◇若松 ◇鮮米 …

金融(廿七日): 東京コール 無條件 七厘より七厘五毛 翌日拂 七厘より七厘五毛 月越 七厘より七厘五毛 … 日銀 正貨準備 … 貸出 … [illegible]

明暗旗本男 (9)

大島多慶夫 (畫)寺田英三

囁く小徑 (五)

かうした心のうちの惱みから、二人はしばらく默りこくつてゐると、不意にどこから飛んで來たのか、ヒューと風をきつて小石の礫が二つ三つ。一つは十郎左衞門の小袖を掠めてうしろへ落ちた。

『無禮者め!』

成秀は我に返つて鳴つと怒鳴つた。しかし、何處に曲者が忍んでゐるのか、更にそれが判らなかつた。だが……お京には、その悪戯をした當の本人は、何人であるか大抵の見當がついてゐた。

怜いく(?)惡戯とは云へ、現在の御主人さまへ小石の礫とは、何の分別のないしかたと、お京は冷果敢な主水の悪戯を憎んだのだつた。

十郎左衞門の大きな眼は、闇のやうに動と光つて、いたづら者の潜んでゐる方を、ことか彼處かと詮議をしてゐるらしい。

ほつと安堵の思を吐いたお京は自分の内緒ごとも判らずに済んだ事を、ひそかに悦んだのであつた十郎左衞門には、ほど悪戯者の本體が想像されないことはなかつた。それは今宵お京は自分の見被をしのんで、若いものと姪のささやきを『閻の小徑』で交してゐた、その者に、充分に聞いてゐないのでそこに暗嘩もあつたらうと云ふ意に解釋をしたのだつた。

『お京、それは私に隱してゐることがあるだらう』

その一言はつとめて柔和であつたが、底の方に鋭い鏑が包まれてゐた。

お京は、心の中では、はつと頷つてながらも口の先だけは力強く

『いゝえ、決して隱れたとは』

『いや、かくさんでも好い。何者かそちに悪戲をいたして居るものがあるであらう』

『そんな人はございません。お殿様、先刻あなた様は何ごとも仰せると御遠慮ばしたのではございませぬか』

お京はとどろく胸をひた押しに押隠して、きつぱりといつた。

『うむ』

と、十郎左衞門も今更大人氣ないと思つたらしい。そのまゝ口を噤んだ。

沈黙がやゝ久しくつゞいた。

『お京』と、十郎左衞門はずつと聲をおとして

『邸へもどらうの』

『はい』

二人はしつとりと夜露にうたれながら、徐かに月の影を踏んで歩いて行く。

またしてもヒューと二つ三つ。その礫のとんで來る方角が、やうやく十郎左衞門に見當がついた。

『好し、捕へてやるぞ。お京。こゝに待つてゐろ』

と、成秀は跫音を忍ばせて、しづかに櫻若葉の茂つてゐる方へ行つた。しかし、先方でも一層注意をしてゐるだけに、十郎左衞門の潜行してくる姿が判つた。

さながら飛鳥のやうな速さで、曲者は小暗い樹影から飛出した。

『待て。』

十郎左衞門成秀はツッツと追つたが、先方の足は韋駄天のやうに速かつた。そして、屋敷町の角を逸早く曲つたので、捕へることも何者であるかも判らなかつた。お京はさすがに心の動悸が烈しく、もしや主水が捕へられでもしたらばいかなることに相成るかと、持つてゐることが出來ずに、十郎左衞門の方へ小走りに來た。

『お殿様』

『おゝお京。たうとう曲者を取逃がしたぞ。』

京染なれば京屋

蠅、蚊、南京虫には 芳香殺滅劑 ハイトール (知名店にあり)

代表的なら漬は 殖産なら漬 永樂町市場 本舗 田中漬物店

専賣特許 ラヂウム温灸器 (文獻無代進呈) 東京理療研究院鮮滿總代理店 京城南大門通(淡師本店前) 發賣元 ラヂウム温灸商會 振替京城三四五番

醫學博士 二宮亮吉 産科 婦人科 二宮病院 京城旭町四一 電話本局二一〇一

京城日報
發行所 京城府太平通一丁目 京城日報社

與謝野晶子全集

第一回配本開始

文化史上燦然と輝く我等がミュウズの全著作集!!

第一回配本歌集内容

亂れ髪。小扇。毒草。戀ごろも。舞姫。夢の華。常夏。佐保姫。春泥集。(堂々二千數百首)

一代の炬火— 驚嘆すべき業績 齋藤茂吉

明治歌壇に於ける與謝野晶子女史の出現は實に驚歎すべきものであつて、明治三十年前後三十一年ごろに一衍に勃興した明治和歌革新運動といふものは目ざましい活動であつたけれども、若し與謝野鐵幹氏のうちあげた革新の烽火が晶子女史によつてその實行を摸索せられなかつたなら、新詩社の運動といふものはいかにも寂しいものであつただらうとおもふ。當年の晶子女史は實にともし火をかかげて進み、周圍は辛うじてそれに從つたといふ風であつた。日本歌壇が一時全く新詩社の歌風に風靡せられてしまつたといふのは實に晶子女史の歌風に風靡せられてしまつたと謂ふべきであつた。此度晶子女史の全集が發行になるによつて、後進私の如きも女史の全歌集に接することが出來、はじめて女史の全貌に接する幸福を味ふことが出來るとおもふのである。

好評嘖々!! 果然申込殺到

四六判上製。裝幀堅牢。函入美本。一冊紙數四百頁内外 一冊貳圓【内容見本進呈】 申込金壹圓 これは最後の會費に計算 送料市内六錢

事實小說 日本海々戰

プリボイ作・上脇進譯(全譯)

國敗れて此文字在り悲痛の極!!

彼等の敗戰記は我日本民族總てが他日の變に必讀すべき一大文字!!

今や事實小說の時代來る!! 諸君は本書を讀んで如何なる激動を受けるか?

【原名】ツシマ

超特急 賣行忽廿五版

短歌研究 一周年記念 歴代歌人評論號

萬葉集代表作家の群像について……福井久藏
仙石原の歌(六十首)……佐佐木信綱
柿本人麻呂論……釋迢空
山邊赤人論……土屋文明
遍照と小町……尾山篤二郎
藤原俊成論……吉澤義則
藤原定家論
藤原家隆論……川田順
和泉式部論
在原業平論……齋藤茂吉
香川景樹論……太田水穗
石川啄木論……松村英一
島木赤彦論……土岐善麿
若山牧水論
江戸時代の和歌の概略……窪田空穗
落合直文論
長塚節論……花田比露思
正岡子規論……三井甲之
伊藤左千夫論……尾山篤二郎
明治大正の歌人群
木下利玄論
鎌倉室町時代の歌壇の情勢……尾上柴舟

特價壹圓 送料四錢

發行所 東京市芝區新橋七丁目 電話 芝(43) 振替東京八四〇二番 改造社

鍼灸醫學精義

東京高等鍼灸醫學校長 坂本貢先生著 菊判布裝四四〇頁 解剖其他挿圖九〇〇個 定價金四圓 送料金廿三錢

一生安心な鍼灸醫の受驗必讀名著

鍼灸醫は退職軍人・教職員・會社員・警官その他インテリ階級の人々に最も適當な職業で收入も豐富だ。併し斯術の開業は受驗パスを條件とするが、本書を通讀すれば何人も滿點で合格する。なほ一般家庭にも保健治病上醫者いらずの必備的良書である。

内容要目
第一編 解剖學
第二編 生理學
第三編 經穴學
第四編 鍼科學
第五編 灸科學

最新刊

村田太平著 法悦に生く

堀内新泉著 恐ろしい因果物語

御地書店にて御購入あれ 目錄贈呈 東京京橋一ノ八 振替東京四六番 大倉廣文堂

大阪屋號 博文堂 脇坂文鮮堂 大阪屋號

セ ン チ ュ リ ー 英 和 辭 典

SANSEIDO'S CENTURY ENGLISH-JAPANESE DICTIONARY

三省堂編輯所編

全國學校御指定辭典

辭書はよく選んでよい辭書をお求め下さい。センチュリー英和は机上用としての大きすぎる缺點がなく、ポケット辭典のやうに內容上の不備を感じないと云ふ新時代の新辭典です。本書一冊さへあれば、英語なら中等學校から高等諸學校まで十分役立つと全國で大好評。何はさておき書店にて實物を御覽下さい。そして本書の眞價を十分に御諒解下さい!!

特價 二圓八十錢 送料二十二錢

見出語	四九、六六五
熟語	一九、九九三
例文	三二、七三九
挿畫	一、二四七
裝幀	新四六洋布裝
頁數	一、六六四頁

內容見本 ハガキにて至急御申込み下さい

東京・神田 振替東京三一五五五
大阪・阿波座 振替大阪八一三〇〇

三省堂

高級 アート萬年筆

設備完全なる専門店

金一圓五十錢以上、二ヶ年間保證付

米澤萬正堂

資本金 五百萬圓

一、當會社は確實を本旨とし御便利に業務御取扱可申候
一、當會社は損失を公平且つ迅速に支拂可申候
一、電話又は御一報次第社員參上可仕候

日本共立火災保險株式會社

出張所長 三鍋才次郎

所在地 鮮內代理店

眼鏡肝油

メガネ肝油球 ヴィタミンA及D含有量第一

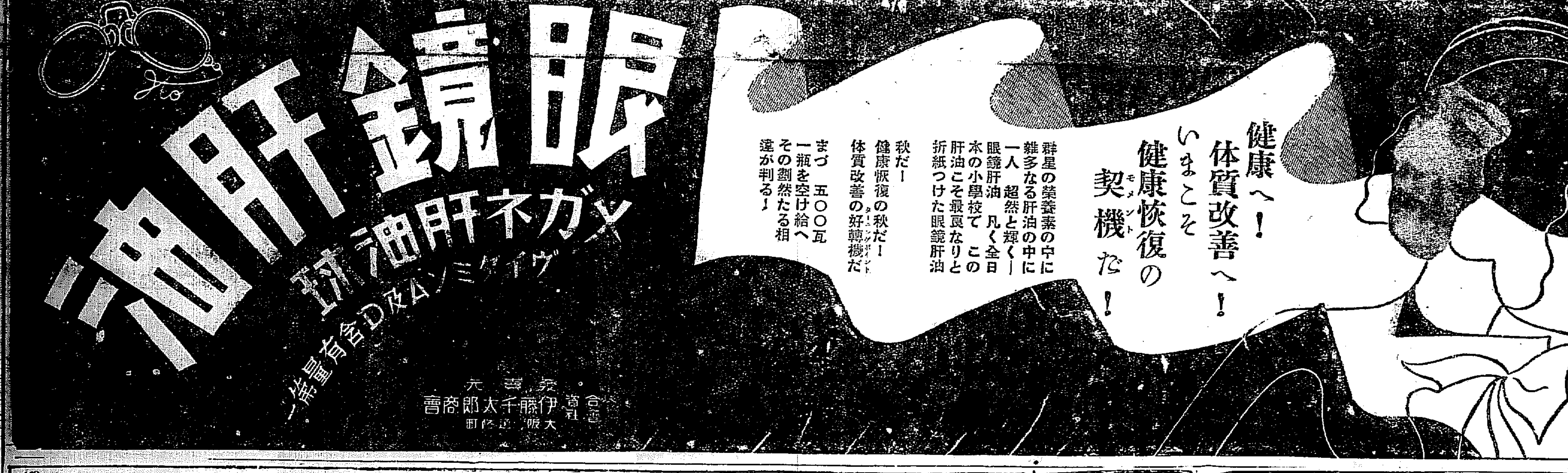

健康へ! 体質改善へ! いまこそ健康恢復の契機だ!

群星の榮養素の中に雜多なる肝油の中に一人 超然と輝く—眼鏡肝油 凡く全日本の小學校で この肝油こそ最良なりと折紙つけた眼鏡肝油

秋だ! 健康恢復の秋だ! 体質改善の好轉機だ

まづ 五〇〇瓦 一瓶を空け給へ その劃然たる相違が判る!

發賣元 合資會社 伊藤千太郎商會 大阪道修町

エビオス錠

酵母劑の中でもエビオス錠が一番よく効くのは… こう云ふ譯です

酵母の製劑はいろ〳〵ありますが、麥酒酵母の製劑でなければならないことは、我が國薬局方に獨逸の薬局方に薬用酵母は麥酒酵母に限ると規定されてゐますことによつて明かな事であります。然し酵母は生のまゝでありますと熱に對して非常に敏感で少しの熱によつても本來の治療と榮養の二大成分を忽ちにして消失してしまひます。從つて、それを製劑化するには、新鮮な麥酒酵母をその場で適當な乾燥法で製劑化しなければならないのでエビオス錠が斷然他の酵母劑に優れてゐるのは、大日本麥酒會社の様な大規模の工場で新鮮な麥酒酵母を選選してこれを速かに特許の乾燥法によつて有効成分を少しも消失することなくそのまゝ製劑化されてゐるからで他の酵母劑は効力の少いパン酵母や酒の酵母であつたり又は麥酒酵母であつてもその製法を誤つてゐる不完全酵母劑だからであります。

胃加答兒、消化不良、胃酸過多症、腺病質、虚弱、腸内異常醱酵、病後衰弱、發育不全、榮養不良、脚氣、常習性便秘、綠便等に推奨

製造元 大日本麥酒株式會社
發賣元 大阪 田邊五兵衞商店 東京 田邊元三郎商店

發育に

エビオス育ちはマル〳〵肥る…虫氣知らずに風邪引かず下痢も起さず…すく〳〵伸びる

こんなに良い榮養素でも一種だけでは駄目です。エビオス錠の様にヴィタミンもホルモンもグリコーゲンもカルシュムまで併せ補給するものでなければ頭腦、骨格、体質の全般に亘つて圓滿な發育は望まれません

牛乳や粉乳で赤ちゃんを丈夫に育てる爲には是非ともエビオス錠を添加することが必要です。

錠劑(一粒)
三〇〇錠 一圓
一〇〇〇錠 五圓五十錢
七〇錠 五十錢

全國藥店にあり

ふけと抜毛に 三共のヨウモトニック

株式會社 十八銀行京城支店
同 新龍山支店
同 龍山支店

資本金壹千五百萬圓

冨士自轉車

類似品あり御注意を乞ふ

強くて德な……冨士自轉車

紳士用 覇王號
實用車 宣傳號

カタログ進呈

株式會社 日米商店京城支店
大日本自轉車株式會社

日印通商條約

效力を一ケ月延長

英政府より提示し來る

會商中有効なるやう

外務省より直ちに訓電

【東京電話】松平駐英大使より廿七日早朝外務省に到着した情報によれば、英國政府は來る十月十日を以てその效力を失ふべき現行日印通商條約の有効期限を更に一ケ月延長する旨の日印條約效力一ケ月延長を松平大使に對し正式に提示したと、右に關し外務省では廿七日午前急遽首腦部會議を開いた結果、現行條約一ケ月延長のみでは不滿足なりとし、折り返し左の如く英國政府に要求を提出するに決定し即刻松平大使に對し急訓電を發した

日印通商條約問題に關し目下印度シムラに於て日印兩國代表の會議開催されつゝあるが本問題は複雜多岐なる交渉案件を有し急速なる結果に到達することは困難なりと認めらる、從つて今回の英政府の右日印通商條約一ケ月延長を以つて未だ充分なりと認め得ず故に帝國政府は右現行日印通商條約有效期限を印度シムラに於ける日印會議の繼續する期限中これを有效に存續せしむべきことを新に要求する

日印會商第二日

印度側で同意す

會議期間中は關稅引上を行はぬ保障要求に對して

形式はまだ纏らぬ

【シムラ廿七日電通】日印兩國政府代表の會商第二日は廿七日午前十時半より中央立法議會議事堂に開催された、印度首席代表ボア一商務長官は病氣のため依然出席せず、前回通りの顔觸れで議事に入り、前回日本より要求した『會議期間中は關稅の引上げを行はざる保障を與へられたい』との問題に對しては印度側は協議の結果原則としてその趣旨に賛意を表した、而してその形式を條約にするか、單なる申合せにするか又は覺書の形とするかの點について進んで意見の交換が行はれたが遂に纏まるに至らずして同十一時半散會した、なほ廿八日は會議を休み、廿九日第三回會議を續行することに決定した

妥協の蔭に

日本の印棉不買 撤回要求の下心

【東京電話】帝國政府の要求により一ケ月間印度が關稅を現狀維持とすることに讓步し來つたが、イギリス側が斯る妥協的態度をとり來れる背後には次の如き重大要因があつてこの點については今後注目を要すべく見られてゐる、即ち

一、イギリスが最初印度と協調して日本を牽制せんとしたシムラ日印會商に先立ちボンベイに開催せる英印會議は完全に決裂し

一、右英印會議の決裂に終るや印度側は經濟關係のみならず、政治問題をも含めて印度に對するイギリスの統治權が過大に失するとの重大提議がなされてある

一、尙印度內部に於て他の諸イギリスより印度の外交權を離脱せしめんとの機運が漸次に動いてゐるので、イギリス側も相當狼狽氣味である

一、又日本の印棉不買は當初樂觀してゐたが、その後不買問題が深刻化するにつれ妥協して日本に印棉不買決議を撤回せしめんとして頗り熱心に運動を開始するに至つたこと

コムミユニケ發表

【シムラ廿七日電通】シムラ會商第二日會議散會後日印兩國代表は左の如き意味のコムミユニケを發表した

二十七日の會議に於て澤田代表は日印間に新通商條約を締結せんことを希望し印度側は之に異議なき旨を答へた、因つて澤田代表は更に日印通商條約は『來る十日を以て無效となるが日本政府は會議繼續中に拘らず兩國の無條約國となることなきを希望する』と述べたが、これに對し印度側は賛意を表明した、而してこれが形式を如何にするかにつき協議が行はれた、會議は更に廿九日開催の筈なるも本日の會議の席上に於て新聞發表を迅速にすることについても協議された

英印交涉不成功

本國案を印度側で一蹴す

【シムラ廿七日電通】ボンベイにおける英印交涉はともかく廿六日終了した、討議の內容は的確に判らないが双方の間に纏まつた結論に到達出來なかつたことは事實である、リースイギリス綿業代表の如きもシムラ會商において日本側の意見を聞いた上、さらに印度側と協議を遂げると述べてゐる、イギリス側は日本綿布に對して七割五分、イギリスとの綿布に一割の關稅を提議し印度側はこれを一蹴したとのことである、いづれにせよ印度側は日本品排斥についてイギリス側の希望してゐることは日本の意見を聞いた上、日本とある種の諒解を遂げこれによつて印度と交涉せんとする意向のやうであるが、印度はイギリスに好感を有してゐない今日、イギリスの態度はますます印度を惡化せしめるのみであり、非常に注目が拂はれてゐる

別個のもの

移入統制と生產統制

後藤農相の言明

【東京電話】廿七日の米穀顧問會議は米穀統制法を強化する意味で立案された減反案並に貯藏獎勵案につき相當つき込んだ意見が出て、減反案は愼重に考慮されたものでなく、全く臨時的に考案されたものである旨後藤農相が言明するに至つた、即ちその意見の要點は

一、減反案が米穀統制法の補完……といはれてゐるが、さうすれば減反に對する補償金は一般會計でなく米穀特別會計で支出することになるのか、又一體如何程の補償金を交付する考へであるか且つ又代作として大豆を主としてゐるが、現在滿洲ですら大豆を棉花とか米とかに代へる計畫を獎勵してゐるのに內地で大豆を獎勵するとは矛盾も甚しい

一、外地米の移入管理につき如何に考慮するか

との質問あり之に對し後藤農相は減反案は米穀統制法とは全然關係なく臨時的の應急策である、從つて補償金も金額が大きいことでもあり、一般會計を以てするが至當であると思ふ、又代作に關する意見については今後も充分研究する考へである、現貯藏についても研究する考へである、外地米の移入管理については移入統制しても現在の貯藏計畫がその儘繼續されゞ何の意味もなさないから、移入統制と生產統制は兩立せしめなければならぬと思ふ

と述べるところあり、減反案の立場が漸く明かにされるに至つた

顧問會議

減反案を中心に

【東京電話】米穀顧問會議第二日は廿七日午後一時半より農相官邸に開催、後藤農相初め各顧問並に關係各部課長出席、開會に引續き減反案並に貯藏獎勵案につき協議を重ね午後五時半散會した、なほ廿八日開催豫定の農林、拓務兩省協議會が延期されることとなつたので、顧問會議開催も兩省協議會の結果を待つこととなり次回は十月三日午後一時半より行ふこととなつた

國內政治統一が先決條件

宋子文の國內政策

【上海廿七日電通】財政部長宋子文は歐米より歸國後、國內產業の開發其他財政の建直しに腐心し猛烈な活動を續けてゐるが、これが統制には先づ國內政治の統一が先決條件であるとし、今回の方振武一派の反亂に對し異常の關心をもつて張學良派を利用し、ひそかに華北軍と連絡をとり極力これが鎭壓につとめると共に、北支那の財政整理に關しても黃郛の要求は大體これを容認し極力誠意を示し黃郛が一日も早く北平に歸任の上時局收拾に當らんことを希望してゐる、宋子文は更に從來深く中央の措置に反對の態度を示して來た廣東派との協力聯絡の途を講じてゐたが、最近廣東實力派の陳濟棠との間に諒解があつた模樣で、廿六日陳濟棠の代表と數次に亘り協議したが、支那側の情報によれば宋子文は右代表と廿六日の會見により陳濟棠に對し同氏が南京に來り、中央要人と會見をなすべきことを要請した、この結果近き將來に陳濟棠の北上が實現するかも知れないと見られるに至つた

滿洲に投資歡迎

有望な事業が多い

門戶開放を軍より闡明す

【東京電話】滿洲事變以來滿洲の經濟統制は日滿經濟の單一體に合理化結合し、平戰兩時に於ける日滿兩國の安固を計り、併せて兩國の對外經濟力の基礎を確立、擴充することを根本方針として進んでゐるが、世間では往々これを誤解し滿洲の經濟建設は總て軍の統制下にあらざれば起業出來ぬかに思はれてゐるので、軍では廿七日この間の事情を明らかにし、自由に起業し得られることを闡明した、それによれば

一、目下滿洲において統制を缺いてゐる產業は大體（イ）交通（ロ）通信（ハ）國防上重要な工業（ニ）採金（ホ）電氣（ヘ）鋼鐵產業（ト）產業合理化の見地から特に統制を要する產業の七種でこれを具體的に結合して統制下の產業となす

二、特殊銀行（殖銀或ひは興業的信券）郵便、電信、電話、保險、家畜市場、國有林、主要鑛區、採金、石油、普通保存の保險、地方鐵道、海運、狩獵、土地賣買、煙草、製鹽事業等廿四種に分れ、門戶開放、機會均等の趣旨から外國人の企業を許し、外國資本の流入を促し自由に企業し得る有望なる事業の主なるものとしては大體左の廿一種が擧げられて居る

三、自由企業し得るものは農業、牧畜、畜產物、水產物取引、畜產物取引、農林產物取引、パルプ製紙、製糖、製粉、食料品製造、セメント、紡績、染色、皮革、一般製藥、機械工業等右の自由起業家には滿洲國政府並に關東廳、關東軍側でも出來るだけ便宜を與へる方針である

內地に於ける籾貯藏獎勵案

經費は追加要求

【東京電話】別項米穀顧問會議に於て農林當局より籾貯藏獎勵案につき內地に於ける計畫を左の如く發表した

一、數量 五百萬石

二、籾貯藏に對し政府は金利として四百二十萬圓、現金として五十萬圓、計四百七十萬圓の獎勵金を交付する

一、右金利は石當り月七錢、運賃は石當り十錢と計算する

一、籾貯藏倉庫として一ケ所に十萬石の收容力を有するものを全國五十ケ所に新設する

一、右建設費に倉庫設備費として一千六百卅萬圓の豫算を九年度追加豫算に計上する

なほ右の如く農林省の計畫する內地の籾貯藏案は總經費二千一百萬圓を豫算に要求することに對し、大藏省が會議に於て米穀特別會計を以てするのが至當であるとの說が出たが、農林當局は籾貯藏は政府米を扱ふのでなく、民間米を扱ふのであるから一般會計によるのが正當であるとの理由で豫算要求を言明した

智慧のない話

巨費を要する減反案

農林省は押しの一手

農林省が米穀統制法に減反案の押しの一手で臨んでゐるが、果してどうなるであらうか、政府としては同法施行で米穀法適用に際し減反案で條件をつけられてゐる關係などもあつて、少しは無理を押しても減反を實現させる意向だとあるが假りに減反を行ふとしたら、一割とか八分とかを一定面積に割當てることは到底出來ない相談である

朝鮮 では天水畓の殆ども成績の惡い地方または水利組合內で收穫が少く負擔の重きに苦しんでゐる地域を選んで減反することは出來るかも知れない、しかし、代作として棉、麥、粟などを耕作させれば米よりは收益が少いから、減收補償をしなければならない、政府がこの金を何の程度まで出すかわからぬが、全鮮で十五萬町步と見て反當り十五圓ならば二千二百五十萬圓の巨費を要するから、何とか

外に 好い智慧がありさうなものだ、といはれてゐる、また最近大藏省の一部に唱へられてゐる移出米課稅論は、內地市場の需給關係を調節するために外地米に稅金をかけて輸入を阻むもので、こんな議論は問題にならない、いづれにしても、十一月から新法が實施されるので、遠からず片づくにしてもまたく波瀾に逃れぬ模樣である

日本憲兵が指導する

滿洲國軍督察隊の訓練

【奉天廿七日電通】撫順事件の結果奉天省警備軍は今後の保護手段として軍督察隊の充實を圖る事となつた、即ち督察隊は從來教育訓練中であつたが、事件を契機として今後隊長の更迭を行ひ、新たに吉原憲兵少佐を隊長に招聘、日本憲兵指導の下に充分訓練を行ひ軍規の徹底的取締に任ずる事となつた、右につき蜂谷總領事は語る

こちらの要求してゐた今後の保障につき十分誠意を盡すといふ話で、今後督察隊の改善と相俟つて將來の保障は充分となり、撫順事件の如き不祥事の再發はなくなると思ふ

滿鐵入の鐵道局員

月末迄に發表

北鮮鐵道の滿鐵委管に伴ふ人事異動は本月末までに全部發表の筈であるが、引繼ぎ人員は一千三百六十七名にしてその內譯は判任官以上百十四名、鐵道手十名、雇員三百四十二名、傭員八百八十一名である、管理局入り後の待遇給與に就しては判任官は滿鐵における職員、技術員程度よりも上位であるから當然夫々昇格せしめねばならぬが、管理局に於ける各職制が整備するまでは鮮鐵の資格そのまゝと內定して居る、尙鐵道局より管理局入りの中內定してゐる主なる諸氏の配置は左の通りである

岡田滿鐵庶務課文書係主任、大橋京城運輸課長、瀨谷源一郎旅客係主任、駒又定一運轉主任、小林貝之輔工務課長、谷本雅三工作係主任、田中久吉用務係主任、湖川美輔保線係主任、關口敬吉建築係主任、喜多村四郎經理係主任、本阪規出三主計係主任、渡邊貫正現金係主任、西村一衛用度係主任

軍縮會議前途樂觀

幹部會で局面の打開に努む

【ゼネヴア廿六日聯合】一般軍縮會議幹部會は英佛獨等が主となり局面の打開に努力してゐるが廿六日は獨逸の軍備均等問題その他重要問題に對して審議を進めたが、會議の前途は樂觀的氣勢がある、伊國代表アロイヂ男は相變らず仲裁役を承つてをり廿五日は獨逸代表と懇談、更に同日午後は英國代表と懇談する等種々斡旋に努めてゐる

北鐵問題

帝國の公正を外務當局より表明

ソ聯側の惡宣傳による列國の誤解一掃のため

【東京電話】滿洲國政府は北鐵の組織改正及び內部職制改善の爲ソ聯側に對し斷乎たる態度を示しつゝあるが、ソ聯政府はこれを以て日本政府の指示に基くものなりと曲解し、去る廿二日ソ聯大使ユレニエフ氏より廣田外相に抗議せしめ、一方英米側に對し排日宣傳を行ひ、日ソ兩國の關係を惡化せしむる事態を惹起せんとしてゐるので、外務當局は廿七日左の如く列國の誤解を一掃するため我國の公正なる態度を表明した

一、北鐵の職制改革及び內部改善問題は、滿洲國が獨自の見解で徹底的改善を圖らんとしたものであつて、滿洲國の獨立主權に基く行爲である

一、帝國政府は滿洲國主權の發動に對しては何等容喙すべきにあらざる故關知せず、況んやソ聯政府のいふが如く、これを指示しその下に所期の目的に向つて徐々に進行しつゝあり、北鐵の內容の改革に關しては滿洲國政府の方針にして、日本政府は斷じて關係なし

一、日ソ兩國の關係に對しては何等平和的解決を危殆するが如き事態あるとは認められない、北鐵改革問題の如きはソ聯政府が率直に滿洲國の公正なる要求を承認さへすれば、問題は極めて圓滿に解決すべきものである

藏相反對言明

四分利公債賣止め說に

【東京電話】日銀のイ號四分利公債保有額は賣出以來すでに二億三千五百萬圓に達し、一部においてはこれを行過ぎと見て今後の金融引締りを緩和するため賣止を行ふべしとの說が起つてゐるが、高橋藏相は從來しばしば言明してゐる通り、過度の金融緩慢は飽迄調節する必要あり、現實に產業資金としての需要は一部軍需工業を除いては殆んどない今日、徒らに金利をゆるめる事は實益なしとの見解から從來の方針通り邁進み、賣込者に對してはこれに應じ日銀に對して停止を命ずるが如き事は絕對にない旨言明するところがあつた

地方事務の檢閲の收穫

牛島內務局長更に各地へ

牛島內務局長は平北の地方事務檢閲後繼續、黃海江原道等の地方事務狀態を視察して、廿六日夜歸城したが同地方の狀態は大體において良好だつたが、細部にわたれば法の解釋の相違や、手續きの煩瑣等將來改善すべきこともあつたので、今後更に各地の檢閲を行つた上これらの改善をなすはず、また農村振興で一番成績のよかつたのは谷山郡東面面の指導部落で、南鮮地方にも劣らぬ先進的な業績を示してゐたさうである

學校長異動

【東京電話】文部省では廿七日左の通り公私學校長の異動を行つた

任第七高等學校造士館長（三等） 文部省督學官 金子健二

任廣島高等學校長（二等） 第七高等學校造士館長 築山忠次郎

任大阪外國語學校長（一等） 廣島高等師範學校教授 櫻井役

任文部省督學官（三等） 大阪外國語學校長 中目覺

依願免本官 第八高等學校教授 柏木好三郎

依願免本官

なほ今回の高等學校長異動は中目大阪外國語學校長が病氣のため勇退によるこれが補充のためである

本府辭令（東京電話）

任府技師（七等） 府技手 竹中勘衛

任府技師（七等） 府專賣局技手 田代興次

任專賣局技師（六等） 府囑 津田學

任道鐵查官（八等） 道囑（平北） 河野英雄

道囑（平北） 關朝臣

任道理事官（七等） 道囑（黃海道） 垂原淺太

任道視學（七等） 府囑 富樫吉十郎

師範學校教諭 岡部正助

任公立高女教諭（七等） 公立高女教諭 宇多川美嘉

同 井上ミナ

各通 加藤三次郎

任產業主事（七等待遇） 原田重藏

任府土木技師（七等待遇） 板野喜平太

任衞生技師（七等待遇） 池田繁治

人

◇渡邊學務局長 廿八日釜山へ

◇前田清津府尹 廿八日退城の豫定

◇高田本社主筆 十日間の豫定で廿七日夜北鮮視察へ

夕刊後市況

◇仁川期米引

	當	中	先
六節	[illegible]	[illegible]	[illegible]
七節	—	—	[illegible]

◇各地期米引

釜山	[illegible]	大邱	[illegible]
群山	[illegible]	木浦	[illegible]
鎭南浦	[illegible]	下關	[illegible]
名古屋	[illegible]	金澤	[illegible]
熊本	[illegible]		

大阪最終氣配七三錢（二丁安）

◇株取組引

	引	高	安
朝新	[illegible]	[illegible]	[illegible]
東新	[illegible]	[illegible]	[illegible]
安取	—	[illegible]	[illegible]
日產	—	[illegible]	[illegible]

◇大阪短期引

	引	高	安
大新	[illegible]	[illegible]	[illegible]
鐘新	[illegible]	[illegible]	[illegible]
日產	[illegible]	[illegible]	[illegible]
東新	[illegible]	[illegible]	[illegible]
日石	[illegible]	[illegible]	[illegible]

天地玄黃

今更らしく外交國防の不可分ぢや、今までは何を標準の國防計劃だつたのかしら

◇

高等師範と文理科大學の廢止と來た、何を廢止に一騷ぎ騷がうかと今から頭をひねつてゐるのがある

◇

建艦中止まかりならぬとキツイ御答にあつても、つぶされ通しの面目、今更怒られもせず

◇

新外相支那公使に早く歸任してくれと注文をつける、あわてまいぞ

◇

反蔣軍を皇軍が後援してるとの疑ひが漸くとける、排日を標榜する者を無理にも投げられるかい

孤立の聯合軍

數日中に潰滅か

劉軍中央に寢返る

【東京電話】反蔣聯合軍に關し廿七日正午迄陸軍省に達した情報によれば、獨石口にある劉桂堂軍は何應欽より察哈爾總司令に任命され、同志を裏切つて前進する模樣なく、又張主臣軍も劉軍の前進せざるを理由にして前進せず、その爲め懷來より延慶方面に移動した方振武、吉鴻昌の聯合軍約八千は二十五日以來全然孤立の狀態に陷つたといふことで、吉・方兩軍は延慶より西北方の南口方面へ進路を開かんとしてゐるが、中央軍の大兵を前に控へてゐるので、數日中に自然潰滅の狀態に陷るのではないかと見られるに至つた

關東軍の警告で

方軍は南方へ移動す

【東京電話】陸軍省發表＝懷來に侵入してゐた方振武軍は、關東軍の斷乎たる警告に從ひ廿四日夜より南方延慶方面に移動を開始した、一方後續軍である湯玉麟、張起の模樣なく依然獨石口附近に留居しあり、ためにその陣營目下分離の狀況を呈してゐる、これに對し華北軍はその兵力漸く集結し殲滅の態勢ひつゝあり、戰機は既に切迫し方軍は頗る窮狀にあるものと判斷せられる

聯合軍潰走せば

事態擴大の惧れあり

【北平廿七日電通】關東軍は方振武、吉鴻昌聯合軍が牛蘭山より東方に逃走すれば關東地區の匪賊と合體し事態擴大の恐れあり、これを阻止し〇〇方面に驅逐せんとするもの〻如く、これがため停戰協定區域外へ進出すべく〇〇部隊〇〇、〇〇方面より〇〇へ向け出動せんとする模樣である

天下一品

キツコーマン醬油

宮內省御用達 野田醬油株式會社

むかし、むかし殿樣が
日本一のおいしいもの
たべたいといふので お家來が
キツコーマンを すゝめたら
殿樣大そう よろこんで
どつさりほうびを
くれたとさ……

I—3

社說 昭和十年

廣田新外相は、對露、對支外交を以て、帝國外交の基調とするさうである。基調とは何ういふ意義であるか、明瞭には解らないが、平たくいへば、主力を注ぐの意であらう。推にこれを意識すれば、明治以來の外交方針たる英、米本位の謂はゆる追隨外交を清算し、獨ひ已むを得ざるため、而も遂我外交方針でもなかつたとはいへ、恰も支那の襲みに倣へるものゝ如く、遠交近攻的外交に堕しゐる從來の行きがかりを一掃し、隣國との修交を以て、我外交の重心とするといふことであらう。かうした方針に依つて廣田外交を特色づけられるものとすれば、我が理論的歸趨たる自主的外交を主張にして、穩健な、醇化な觀念を擁しへるやうなものだが、今の非常時局分には合致するとしても、東洋の盟主を以て任ずる大日本帝國の外交方針として、果して是補さるべきものであらうか。一方内政に於て、農林省が、黨、無理に遂行しやうとし、而していづれはその實現を見るであらう情勢にある内の産米制限とともに、我が朝鮮が重味を要求さるゝ時機は、近く昭和十年に到來すると思ふ。

◇

同年、國際關係に於て、不時に重大問題が現るかも知れないが、豫定のそれは例の軍縮問題である。ワシントン條約及びロンドン條約の改正に當り、我國は一、主力艦及び甲級巡洋艦の制限比率の撤廢的改正、二、列國の攻撃的軍備の廢止乃至最大限的縮小、三、列國の太平洋防備制限の現状維持等を要求すべく、然かも米國も英國も我國の意圖を知りて、既に反對の意向を表示してをり、我が要求を貫徹するの困難なるは豫想するに難からず、爲一朝協の途を失ふに至らば又もや軍備競爭を繰返すことにならうし、その行詰りは、最悪の場合を想像されもする。由て捲て危惧するところあるべきは當然であるけれども、さればとて、否それなればこそ外相いふところの我が外交の基調を、對支、對露外交に限定するの適否を論ぜられるのである。

◇

何といつても世界を動かす實力を有するは英米である。我國は東洋諸民族の休戚のために、白人國家、特に英米に對峙するものである。だから我が外交の重心は、否が應でも對英、米外交であらねばならぬ。若し外相の意圖が、對露支外交を改善し、深く好意を結び、極東の形勢を定めて而して歐米に對するといふ用意に外ならぬものとすれば、それは洵に結構であるが、而うしたことが出來るものか、何うか、大なる疑問である。外相はソヴエート政府に、南京政府に、國際信義を以て貫むべき誠實を認めてみるであらうか。日本の誠意一つで兩國政府をして歐米に脊を向けるを辭せしめざるやう導き得るものと信じつゝあるであらうか。而て我國の經濟機構に於て、經濟國販にて、對英米外交を以て、我が外交の重心とするの最も必要且不可避的な準備を爲し能ふ確信を持つてであらうか。

◇

産米制限は愈々實行に決定すればその結果が明後年から現はるゝことになるが、米國の小麥減産と同様に見做して、米價調節の効果を期待しつゝある農林省當局の意圖が、極めて痛切に否定さるゝことになりはせぬか。殊に朝鮮は統治の根本方針に鑑み、あらゆる政治的施設に於て漸次内鮮の差別を撤しつゝある實情に在りて、朝鮮のみ特に減産に反對するとも出來ず、當局が内鮮間差別を設けず、公平に減産率を割當てるならば、非常な苦痛、非常な犠牲も亦已むを得すと觀測はしてゐるであらうが、誰かその音頭を祭するものがあるか、齋藤内閣は、非常時内閣と呼ばるゝからとて、餘りに非常時がぶれてゐるやうで、中にも花形の對相、人氣百パーセントの新外相の非常時かぶれが非常であるやうに思はれる。氣遣はしきは、その年一期決算期に當る昭和十年の我國の内外情勢である。

威力ある訓示

國體を尊崇して 君國に忠實なれ

口と頭の人より腹と腕の人 勤勞報國の精神に徹せよ

江陵にて 寺田壽夫

誠行の學校國體で、ともすると怪しからぬ嫌があつた江陵農業學校で、一わたり生徒の資格狀況をみた上で宇垣總督は生徒一同を校庭に集めて一場の訓示を與へた。その訓示は、すばらしく威力をもつた訓辭であつた。あの緊張した顏面筋肉が一段と緊張して、力强い聲が一段と凜とした。總督は思ふところあつて、特にこの學校に訓示の席を擇つたのであらう

肝に銘ぜよ

『諸君に對してまづ第一に肝銘してもらひたいのは何人を問はず、日本國民たるものは、國體を尊崇し、君國に忠實であれといふことである』

總督のこの訓辭は、押した樣に必ず訓示の冒頭を飾る言葉である

『この心がけを基點として出發しない國民は國民たるの資格を欠くものである』

と斷定して置いて、さて何が故にこの心がけを必要とするかの理論を說く

非常時世界

『教育の目的は生活の內容を豊かにするにある。生活は物心兩面より成り立つが、結局生活は精神勤勞と筋肉勤勞——即ち勤勞に外ならぬ。そこで教育即生活、生活即勤勞となる。勤勞こそは教育の根本精神であり、根國の基礎は勤勞にある』

と勤勞精神を說いて更に現代教育の通弊たる『口と頭の人間製造』より『腹と腕の人間』を作る教育が必要だと說破し、更に進んで世界の大勢と非常時日本の經濟關係を簡明に說き

『非常時は日本ばかりではない世界共通の狀勢だ。しかも英米をはじめ世界の强國は日本よりも遙かに非常時だ』

と一々例證をあげて明快に斷ずる

勤勞精神の徹底

日本に於ける資本主義の弊害は、その歷史が淺いので、歐米のそれよりはまだ／＼弊が淺いこと、その資本主義下にあつても朝鮮は內地よりも樂土だ。その朝鮮の內で江原道は天然の風物や資源に惠まれてゐる。何の不足で不穩思想にかぶれる必要があらうぞ。よろしく安じて勤勞報國の精神に徹底せよ。これが總督さんの理論的訓示の概要であつた。それは職員生徒に大きな感動を與へたらしかつた

間島共産黨暴動の跡

天下の視聽を蒐め目下公判進行中の 間島事件の片影を語る現場―嵐の跡

共匪元容學の家

彼等の仲間では、餘り重要な人物ではなかつたが、たゞ富める家に生れたといふことから、無理矢理に共匪の仲間に引き込まれた元容學であつたのだ、と此の家の主人、彼の兄に當る元昌範は泣いて語つた

和田部隊激戰の地

昭和七年四月八日我が和田部隊は此の附近で共匪の大部隊に遭遇して苦戰をした、なだらかな丘の上には殉職者を弔ふ碑が建てられてある

共匪の本據富岩洞の農家

……委員長として一味の間に頭をなしたる東明村の……が一度訊問を受けし「富岩洞土窟の農家」

共匪に燒かれた鶴洞小學校

李東鮮一派が大暴動開始に當り眞先きに燒かれた鶴洞小學校では鮮人各一陣地であつたが鮮人敎育の建物は間島で三回も彼等から燒打ちされた……

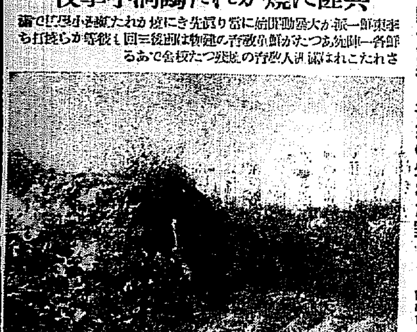

得味洞共産軍土窟の跡

李東鮮一派はかうした土窟を各所に掘つて附近一帶を惡行した此の土窟の中には一被の厭製、臥所なども出來てゐる

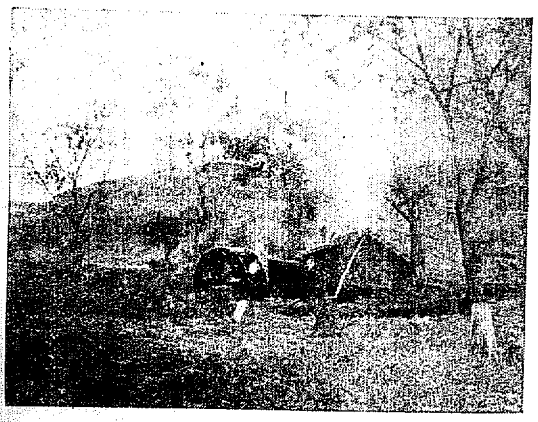

ありし日の水城洞の名殘り

二道溝から約一里漁郎村に通ずるところで、事件前には間島移住民の羨望の的となつたほど富んでゐた水城洞ではあるが、今では此の水田據を一軒殘したばかりで、他は悉く共匪のために燒き盡されてしまつた

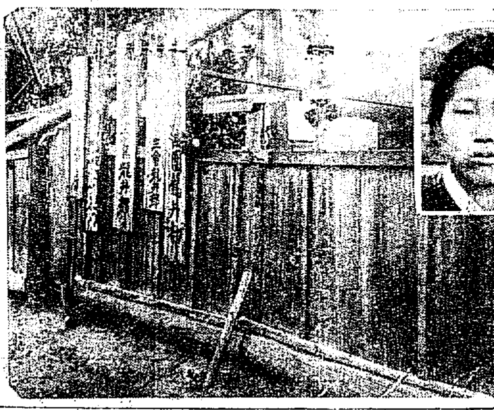

被告中の紅一點崔尚和と彼女の生れた家

近代朝鮮横顔 長風山人

(52) 甲申政變の後聞書(上)

開化黨のクーデターはその初一日に於て目的を達成したに拘らず、その鞏固の力足らず、僅々にも三日目には事大派清國軍隊の襲擊を被むり、悲慘なる事態を惹起して敗退した。この政變は朝鮮の開國を促進し朝鮮を近代政治に進展させ得べき好機を以て實行したにも拘らず日本の擁護徹底せざりし爲めに一時掌握した朝鮮の新政權を拋棄した。少くとも日本政府は開化黨に多少の食言をしたのである。六日の夕刻には昌德宮は古戰場の如くに荒れ果て、國王殿下に王妃その他王族の方々は離散し宮女其他の宮人は何時にか離散し闕中寂として人影無き光景に變じ、獰猛なる支那軍隊は宮殿の門を監視し、その急變なる變態の光景は人をして歔泣せしめた

國王には六日の夜、呉兆有の營內に擁入され十日の朝、恰かも囚人の警戒された如くに護衛より昌德宮に還御せられた

その日、王の政府は金玉均、洪英植、朴泳孝、徐光範、徐載弼等を謀逆人として誅も古今稀有の惡虐者としての懸賞的殺罰であつた。勝てば官軍、敗れば賊とは朝鮮の事だ。政變の動機になつた郵政局は直に廢止された、……革議された

十日の朝、大王大妃、王大妃、中宮、世子嬪は、北廟から宣仁門を經て昌德宮に遷られた

國王には衷心から日本軍に世界を背景として金玉均の新政を望んで居られた。王妃は支那に明朗した外戚の事大政治に安んじて居られた。今や勝敗處を異にして王は支那軍營より不快の思ひを懷いて還宮され、王妃は北廟神靈君の祭壇より滿足の姿を以て還宮せられた

國王の還宮と同時に閔泳翊、趙寧夏、閔泳穆に忠文の諡號を賜り、韓圭稷には、忠壯、尹泰駿李祖淵には忠貞の諡を與へられた

日本に對しては禮曹參判徐相雨を正使とし、モヒレンドルフを副使として公使館燒き打、その他官民殺傷に對する陳謝を表するため日本政府を訪問せしめ、支那には……を正使とし、金……を副使として御歸還上のため北京に向はしめた

この政變後は京城の國際色は忽ち一變した。支那軍隊は南北に二陣を城內に置き、日本兵なき支那軍隊は益々跋扈を極めて城內の婦女に暴行し、官家の家に侵入して財を掠め、時に支那將校は朝鮮婦人を拉致して陣中に弄ぶなど言語同斷となつた

翌十八年一月八日外務卿井上馨全權公使として特派され、京城に入り、同日國王謁見となつた。この日の謁見は言ふ迄もなく金玉均の引渡等後處理である。元老金弘集等は井上外務卿の態度が強硬なるを見て其の謁見を拒む傾があつた。然し井上外務卿は從者を召して却つて左右の大臣に入侍者を避けしむべく王に請ふた。金允植は之を聞き大に憤つて曰く左右讃くことあるも臣等は自ら退くことなしと、國王は井上に謂つて、曰く諸臣は皆退くがこの大臣等は甚に留るであらう。井上曰くその大臣は誰々なるや。王沈默を指して此等三大臣なりと、井上外務卿は更金允植は大に怒り、語半ばにして井上外務卿に謂つて曰く、大臣の名を知らんと欲せば退出の後之を他人に聞くも可ならずや無禮慨嘆何ぞやと色を厲して拒爭したが井上外務卿は之を解せず、頗る奇異の感想をしてその狀を瞥眼して居つた

一方は悠々として論難し、他方には悠々として激昂す、井上外務卿は切りに通譯に何事ぞと聞き入つて居つた

宮內省狩獵課で 蒼鷹(おほたか)の婿探し

い、候補者が見付つたら本府でも道知事でも警察部でも申出られたい

宮內省主獵課から本府へ依頼してきた蒼鷹(おほたか)は佛蘭の如く雌を蒐集し一羽捕へて發送したが、三國一のお婿さんがまだ發見されぬので、黃海、平南の兩道へ廿五日捕獲方を通牒した、宮內省の條件は

▲なるべく本年出產のもの▲羽毛の模樣はなるべくあつさりしたもの▲眼光鋭く性格逞しいもの▲體重は三百匁以上

などであるが場合によつては、若く小さなものでも捕へたら條件に叶ふまで本府で飼ひならすことになつてゐる、なほこの點について資格審査をする鷹匠狩獵の吉田技手は語る

『鷹の上面は灰黑色で後頸に白色部あり、眉斑及び眼の後方に白斑あり、翼の風切は帶灰黑褐色にして外翼には判然せざる暗斑あり、尾は灰褐色で先端白色內翼の褐色の斑紋あり、下面は白色で喉には縦の黑色縦斑あり其下の部は下尾筒を除き密に灰黑横斑散在する、嘴は角色、脚は黄色、蠟膜は黄綠色である。翼長一尺內外、尾長七寸五分、跗蹠二寸五分、嘴峰一寸二分、雌は雄に似るも上面稍褐色を帯び下面の横斑は粗大である。幼鳥は上面褐色にして頭上及び後頸には白色の羽縁がある、背には淡褐色の斑點がある、脊の羽色は黄褐色の縁を有し下面の地色は帶赤色で斑紋は縦斑にして細である』

京釜沿線の酒造米好評

京畿道水原、烏山、平澤、龍仁、西井里、陣威郡等の京釜沿線地方に產する水稻等の良いことは、古くから酒造用原料として好評を博してゐるが、昭和六年京畿道で大藏省醸造試驗場に玄米二十石を送り試驗を求めた結果優秀なりとの折紙をつけられ、年々需要がふえたが、更に昨年道農會で京仁間における酒造業者の需要を求めてこれに應ずる施設を開くなどに拍車をかけた結果、朝鮮內は勿論、內地方面にも多大の反響を呼び昨今需要期に迫り來ると共に各地から產地へ、問合せ來る向もあり好況である。本年の稻の出來榮は良好で四萬石十萬石の需要に應じ得る見込である

京畿道線肥品評會の成績

畓の自給肥料として先年來京畿道に於て奬勵しつゝある、肥料(ヘアリーベッチ)の栽培は、今や其作付反別二千六百町歩に達し、今後益々其の普及を見てゐるが、京畿道農會にては本年道內一圓に亘り、之が優良種の品評會を開催したるに出品者六十二名で六井上村現地に於て出品荷全面積の刈取りをなして收量を調査すると同時に、作上諸種の審査をなし、出穗成績を發表したが六十二點の平均收量は一反步當り五百十四貫で最高一千三百十九貫の好成績を擧げた。而して反當一千二百五十貫以上の收量を擧げ、一等賞を受けたる者は、安城郡徽祥面張氏、水原郡安龍面鍾植、安城郡薇陽面金正泰の四名である。尙郡別順位は安城、水原、始興、高陽、龍仁、振威、長湍の八郡にして、何れも反當平均五百貫以上である。賞狀及賞金は各郡農會に於て適當の機會を選み夫々本人に傳達する

昔千日かゝつた 世界一周が今は七日

地球の距離の短縮振り

フエルナンド・マゼランが二百八十名の船員と五隻の帆船を以て一五一九年九月二十日セヴイラを出發し當時恐くの無謀といはれた世界一周を試み、フイリツピンの一島に於て途中にして殺し、唯ヴイクトリア號と三十五名の船員のみが無事セヴイラへ歸り着いて完全に世界を一周したことは正に世界最初の地球一周だらうが此の航海では實く勿れ千八十三日、三年に十二日を缺くだけの日子を要したのである。これを今年ポストの七日十八時間四十九分に比すれば全く隔世の感がある。此の四百十四ヶ年間に行はれた世界一周記錄ともいふべきものを年代順に並べて見ると

◇一五七七年 サー・フランシス・ドレークの探檢隊一行はプリマウス(英國)出帆、千五十二日にして世界一周

◇一五八六年 トマス・キヤヴエンデイシユは同じくプリマウス出帆、七百八十一日

◇一八八九年 女記者ネリー・ブリー女史は當時の凡ゆる利器を使用して七十二日六時間十一分

◇一八九三年 ジヨン・ヘンリー・メアス君はニユーヨーク出發、六十五日十八時間卅八分

◇一九二四年 米國陸軍機が初めて飛行機で一周を試み百七十五日を要したが、飛行時間は正味十四日十五時間、之は完全な一周ではなくシヤトル出發ボストン迄

◇一九二五年 エドワード・エヴアンスとリントン・ウエルスの兩人は廿八日十四時間卅六分、兩人はニユーヨーク出航フランスへ向ひ汽車と飛行機で横濱迄再び汽船にてシヤトル着、飛行機にてニユーヨーク歸還

◇一九二九 飛行船ツエペリン伯號はレークハースト(ニユージヤーシー州)より出航して廿一日七時間卅四分で一周

◇一九三一年 ポスト、ゲツテイが飛行機で八日十五時間五十一分

◇一九三三年 同じくポスト氏が單獨で七日十八時間四十九分

京日俳壇 臼田亞浪選

雜詠(四)

京城 小山笠々洞

石々の照り動かしてのぼる鮎

石晴れてダイナマイトを斷惑ず

石擲く子の爲うたにすかんぺや

京城 市毛 元嗣

堤鳥宿る樹のかげふかき星の空

夜光虫消松近き殘り汐

きつゝき鶴水のしん／＼たり

孜へや雲間えから月の虹

京城 島田 朴花

翼なき鳥 [113]

川路柳虹作 岩本正二畫

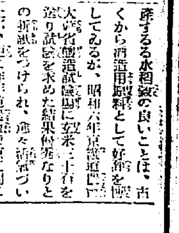

ネオンのかげ 14

藤子の叫き聲は翌朝までつゞいた。

泉谷は少し心配だつた。

『お醫者呼びませうよ』

『いゝのよ、すぐ治るわ、きつと』

藤子は斷るのであつた。

泉谷はその日は學校を休んで彼女の看護をすると言つた。

『いゝわ、學校休んだりしちや惡いわ、あたしの何でもないのよ、いらつしやいよ』

『學校なんていつたつて休むんですもの、關ひませんよ、それよりか何だか心配だな』

彼は夜中に起きたまんまなので赤い眼をしてゐた。が何くれと世話をして汚いものなその始末をした。少し許りいた藤子は彼の親切に感謝するのであつた。

『ほんとにすまないわ、こんな迷惑までかけて』

『だつて病氣は仕方ないぢやありませんか』

『ね、大丈夫だからいらつしやいよ、學校へ、夕方までには治るわ』

藤子はさう言つてきかなかつたのが泉谷は『そんなに僕が邪魔ですか……』

と笑ひながら言つたので藤子もにつこりした。

『勿體ないのよ、あんまり親切にして下さるから……』

泉谷は昨日よそから買つてきておいたパンを燒いたりした。

『パンならいゝでせう？一つぐらゐ……』

『イゝエ、あたし今は食べないわ食べずにおけば治るでせう』

彼女はさう言つたまゝ橫になつた。正午までは彼女も胸が落ちついてゐたので冗談など言つたが午後からまたムカ／＼してきた。泉谷は、醫者を呼びに行かうと言つた。

『あのね、お醫者はいゝからお店へ電話をかけて下さいな、あたし今日だけ一日休まうと思ふから……』

泉谷は頼まれるまゝに電話室へ入つてきいた番號を呼び出した。黄ろい女の聲が出て應待した。

『あらさう、おやお大切に、ア、それからね、田中さんから電話がありましたつて……さう言つて下さい、サヨナラ』

泉谷は、やはり心配なのでアパートの事務所の人に訊いて近處の竹內といふ醫者へも電話をかけた。往診中だが夕方歸つたら行くといふ代診か何かの返事だつた。

『ありがたう、理ちやんが出てきたんぢやない？』

『さうかもしれません、それから田中さんつて人からお電話でしたつて……』

『田中……ア……あのおやぢ…』

ついロに出て泉谷に惡いと思つた。今度の土曜にドライヴに連れてゆくと言つたあの田中——却つて逃れて幸ひだと彼女は思つた。

『それからね、心配だからお醫者も呼びました』

『アラ、呼んだりしたの、すきないわね』

藤子は泉谷の呼んでくれる醫者に思はず感謝の聲が出て、醫者は夕方六時頃にきた。

藤子は容態を言つた。

『惡化したのがありませうか…』

『エ、』泉谷は中途少し出た方の腰部にあの傷を示した。醫者は一目見てすぐ診察にかゝつた。彼から乳のあたりを見たが、醫者は少し小首を傾げた。

『大したことはないのでせうか』

泉谷は心配さうにきいた。

『いや、何でもありません、すぐなりますよ……があのお二人は御夫婦ですか』

『ヘ……』

泉谷は何と答ふべきかに窮つてつひいゝ加減に返事した。

『あのちよつと……』醫者は泉谷を部屋の外へ招いて斯うもした。

『お目出度ですよ、御姙娠です。つはりですから御心配には及びません』

將棋新手合(一)

於京城日本橋通町二ノ七 讀賣木將棋所

(岡は二三飛迄の局面)

先手 六段 ▲花岡梅吉(大連)

後手 六段 △平野信助(東京)

(平野氏持駒ナシ)

△七六歩 ▲三四歩 △二六歩 ▲三二金 △二五歩 ▲三三角

△五六歩 ▲五四歩 △四八銀 ▲四四歩 △七八銀 ▲四三金

△七九角 ▲二二飛 △三六歩 ▲四二銀 △七七銀 ▲六二玉

△三七桂 ▲七二玉 △六八玉 ▲五三銀 △七八玉 ▲九四歩

(湯呂木七段講評)(後手)三二金上りは、大阪の阪田名人がよく用ひる、力戰趣向で相當面白い手段である。

(先手)四八銀と穩かに締るのも一理ある指方であるが、茲は三三角成、同金、五三角、四二銀、八六角成と指す方が敵陣が亂れるだけ優つてゐる。

(後手)角道を留めた將棋であるから、四三金と上つて向飛車の戰法を採つて策戰を變更するのは至當である、此の戰法は土居八段が得意の手段で屢々剛敵を惱ましてゐる。

(先手)七九角と引いて、敵の策戰を極めさせたのは良い手である之は木村八段が工夫した紛れのない手段である。

(先手)三七桂と跳ねるのは自玉を固る準備で敵の急戰に備へたのである。

(後手)五三銀と殆に陣形を整へるのは至當である、茲で二四步と仕掛けると、敵に七八玉と上られ、二五步、同飛、同飛、同桂となつて角將に當りがついて面白くないのである。

學藝だより

◇京城婦人有補會 例會を十月□日午後□時より京城日報社會議室に於て開きます。會員「月刊」三句…御出席なき方は元町二ノ六九□□方へ投稿を望みます。會費金一錢なるべく初步の方の出席を歡迎

隣人愛麗はし 反逆の家にも春

貧と病の悲慘な生活から救出 救主は溫情の警官

【咸興】時代の反逆兒『赤』の首魁に殘された困窮の家族に對する警察官の隣人愛＝端川郡水下面仲坪里趙、金瑞國(二七)は端川農民組合水下中面支部執行委員長として昨年檢擧され目下咸興刑務所に收容、公判中であるが家屋敷、五日耕の畑地しか持たぬ貧農、而も祖母を加ふる六人の大家族を抱へて金瑞國の檢擧に遭ふや忽ち其日の暮しにさへ事缺く窮狀であつたが斯樣な思想關係の内容とて金瑞國の妻崔春日(二九)は病床に伏し症狀一進一退の處本春祖母金林光(五七)もまた病み遂に死亡する等悲慘な狀況に陷つたのに同情した所轄龍源駐在首席は服部(二〇)の容態臨に醜した部落民はこの悲慘な一家に對し一種の怖畏をもつて遇し何等顧みる者とてない不遇な地位に陷落せしめ生計いよ／＼困窮の度を加ふる折柄、昨秋來長男金英洙(一〇)は病床に伏し、恩なるを見て部落振興會幹部に諭り約二里の古城里公醫まで擔架で運び診斷を請めた處腹性助膜炎で腹部に多量の蓄膿あり開腹手術以外に施療の方途なく施術の醫後には醫信なく而も多額の手術料を要する爲めに年少の夫英洙は途方に暮れつゝあつたが龍源所員はこの窮狀を憐れみ駐在所職員が醵出し手術料金三十圓を負擔して施術した處約五合の膿汁を摘出した結果頗る經過良好なるのみならず術後も不幸に手のつかぬ農作物の收穫まで駐在所員の指導により部落民が援助することになつた暖い隣保の實行の輿を彩る人情美に『赤』の一家は勿論、部落民ひとしく感激してゐる

鮭の世界擴大

鹽氣のない水で育つ 高原水試支場飼育に成功 學界の一大發見

【咸興】咸南水產試驗場の學界に誇るべき大成功＝從來の水產通念から鮭は一寸五分内外の稚魚時代に改養するを絕對必要と見られ海以外では成魚とすることは困難と認められてゐたが咸南水產試驗場高原支場では昨秋孵化した稚魚四百尾餘りをその儘飼育中の處現在では體長八寸、專門家でさへ見た例のない立派なる幼魚に生育した以上の事實でさへ學界の新發見と認められてゐるが道當局では更に今冬完全な越冬施設を加へこれを人工養殖可能の大發見にまで擴充すべく種々研究中である

國境の二大偉觀＝圖們驛と南陽驛

日滿兩國をつなぐ國際的關門に豆滿江を挾んで圖們、南陽兩驛である、圖們驛は近世式モダーン建築であるに對し南陽驛は純朝鮮式建築でともに特異の建築にほこらしい顏をしてゐるのも面白いコントラストではある

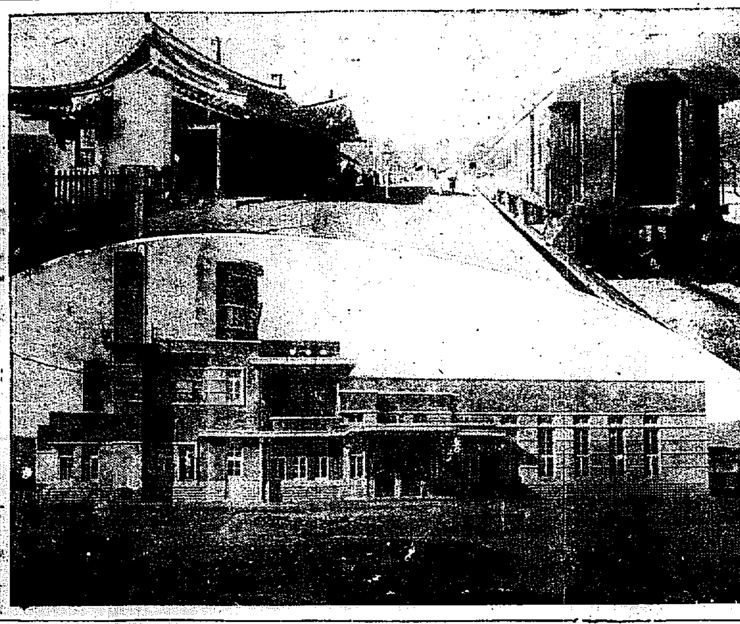

生蟹で六名中毒 危く命拾ひ

【咸興】去る十七日長津郡下碣隅里の市日に當り同所飲食店楊成則(二〇)方で同金貞林(二五)南昌道(二五)朴秀煥(三二)大工韓姓(三〇)朝金林(三〇)無職李陽俊(二四)等は市場で買入れたモクズ蟹を肴に燒酎を飮用として生食したため四時間乃至五時間後に何れも猛烈な腹痛を訴へ血液を混じた粘液さへ吐瀉する激しい中毒症狀を現したが臨急手當を施し危く一命は取止めた

帽子で命失ひ 身許不明の内地人轢死

【新義州】廿六日午前七時新義州驛發急行が同驛を發車せんとして三十歲前後の内地人男が中折帽子をホームから落しこれを拾はんとして列車にまきこまれ胸部を粉碎無慘な轢死を遂げた、同人は赤色の切符を所持してゐるのみで身許不明目下發山及大連に向け照會中鄉行李一個と『辻本』といふ印縫及現金十錢四、發山から大連行行李には冬物の服が詰めてあり同人は鼠色格子縞の合服を纏つてゐた

朝窒五周年 祝賀會を催す

【咸興】咸州郡興南邑の朝鮮窒素會社工場は設立操業以來本秋を以て滿五周年に相當するので來る廿九日記念式を擧行すると共に工場從業員慰安のためサーカスピエロ一座四月組一行を一日から八日まで興南劇場に招き上演せしむる筈である

長津江水電 用地ご難解消で 工事俄かに進捗

【咸興】朝鮮水電界の王座、長津江水電は用地買收難の解消に伴ひ工事も俄然進捗を告いでゐる、その狀況左の限り

▲上南面葛田里、土城堤＝準備作業中▲中南面安坪里、水路取入口＝未着手 同面新水里第一斜坑＝坑口掘鑿中▲同面長上里、第一豎坑＝坑深二、三〇米▲同面下碣、第二豎坑＝坑深五二〇米

以上は西松組の請負で各工事場は猪下、相原、碣口、大中、河内、坂本、松本各丁場に分れ

▲下碣、第二斜坑＝準備中▲新南面居内里、第三豎坑＝坑深二二〇米▲同面松江里、第四豎坑＝坑深三二〇米▲同面上坪里、第三斜坑＝水平長一一五〇米▲同面古星里、第四斜坑＝水平長二〇〇米

以上松本組の請負で下請は飯原、柴口、青木、鮮見、田中の五丁場

▲新南面化筌里第五斜坑＝水平長二二〇米▲同面白土里第六斜坑＝一八〇米▲同第七斜坑＝一六〇米▲同面在院里第五豎坑＝坑深四〇〇米▲同所第八斜坑＝水平長二四〇米

以上は間組の請負に係の井迫、松久の五丁場があり何れも來月初旬工事用動力の送電を待つて一齊に全能力を發揮する筈である

農糧の貸付 一部粟に變更

【咸興】米穀統制と春窮期の農民救濟を目的とする農糧貸付米は明春から實施すべく秋の收納期を目前に控へ咸南道各郡ではそれ／＼準備を急いでゐるが咸州郡の貸付米購入資金は二萬八百圓で各面に貸付し購入の上、野積貯藏の計畫であるが、地方農民の米飯食は極めて稀れで常食は粟または麥類であり農糧貸付粟を粟に變更して貸ひたいといふ希望の面が多く來る二十日に邑面長會議を開き審議する筈である

戰友に輸血 茂山守備隊に咲く 五勇士の花を表彰

【茂山】茂山第三守備隊では新築移轉と共に突發した赤痢のため一時に二十名の入院患者を出し重症患者宗良一等兵外一名は努力効なく最早輸血の外救命の望みが斷たれたのでこれを聞いた戰友達は吾も吾もと先を爭ひ輸血を申出で軍醫の試驗で同種血球の左記五名は自己の死を賭し輸血その効空しからず漸次良好に向てゐるこの勇士の美擧を表彰することになり山口少佐から廿二日附で表彰狀が授與された

一等兵　加賀三郎
同　飯島堆連
二等兵　小林長七
同　大塚欣吾
同　田中賢治

勇敢な巡査 人命救助表彰

【平壤】大同署西平壤驛前派出所詰巡査鈴木築隆氏は去る十九日午後二時頃府内新林里崔哲源妻金雨有(二八)が子供を連れて普通江京義線鐵道鐵橋附近で洗濯中誤つて親子共河中に墜落し十間餘の下流に押流され溺死せんとしてゐるのを發見素つ裸になつて激流に飛び込み救助し手當を加へて同人宅まで送り屆けたこと廿四日に至り判明し藤澤署長は廿五日警察部長宛表彰方手續きをした

山が紅葉か 紅葉が山か 金剛楓岳色づき お客に秋波を送る

【溫井里】秋の金剛山は一しほその美を加へ每年九月の末から十月中は探勝客殺到するが今秋も既にシーズンに入り毘盧峰上から永郎峰一帶にかけ絨毯に眞紅の點綴せるところ錦繡を敷いた如く本月末が最も見頃とされ内金剛方面は來月第二日曜頃、外金剛は第三日曜から月末までの風情が絶佳の見込みであり早くも内鮮各地から相當知名士や團體探勝の照らかな便りに地元では待機中

小ねこ 古巢へ また逆戻り

【平壤】身請人をだまして逃走し平壤府町遊廓敷島樓から小ねこと名乘り稼がうとして發覺した松田トメ(二〇)にかゝる詐欺被疑事件は平壤地方法院檢事局大森檢事係で審理中の處大連の身請人との間に和解成立し同女は元の古巢の大連遊廓に逆戻りして右身請金を辨償することになり廿日起訴猶豫の處分を受けて釋放されその足で直ちに大連向けた

驅逐艦蓮 城津へ入港

【城津】舞鶴要港部所屬驅逐艦蓮は朝鮮東海岸警備巡航の途、廿八日午後七時城津入港假泊、十月一日午後二時出航する筈である

平北對岸に 疑似牛疫

【新義州】朔州、昌城、義州三郡の對岸には疑似牛疫が發生してゐるので平北道衞生課は昨年の牛疫流行の慘狀に鑑みこれが防播を防ぐべく右三郡警察署に特に江岸の警戒を嚴重にするやう通牒した

新興羅津へ 處女コース飛行

追濱の水上偵察機 一氣に日本海橫斷

【羅津】追濱海軍航空隊所屬水上偵察飛機行二機は來る三十日舞鶴、羅津間の無着水日本海橫斷飛行を行ふことになつた、なほ當日は雄基警察署長が入港して羅津の大賑ひを呈するであらう

鏡城の釋奠

【羅南】咸北の鏡城郡鏡城の孔子廟秋季釋奠は廿八日午前九時から執行されることになつてゐるが當日は鏡城郡内の儒生が全部出席するはずで盛觀を豫想されてゐる、なほ祭式終了の後李參興官の講演があると

咸興でも

【咸興】咸興郷校儒林では來る二十八日午前十時から孔子廟で秋季文廟祭を執行

鮮滿開業條件の 入學者に優先權

内地開業出願の問題から 醫專校でお手加減

【平壤】醫專卒業生の内地開業醫免許については大部について不許可問題でも問題にされ目下内地でこれが出願中のもの二名あり内務省文部省當局のこれ等に對する態度が注目されてゐるが鮮内における醫療機關の充實整備の見地からみても何等か入學者の特殊關係を設けねばといふ考慮から今後左記の如き條件の入學者に優先權を附與する方法を講ぜられる模樣である

一、校長の裁量によつて朝鮮内に居住する者にして卒業後は朝鮮滿洲で開業するもの
二、内地居住者でも卒業後は朝鮮滿洲で開業する者

會寧の牛市

【會寧】二十四日の驚山の牛市は出場頭數一千頭、取引金額六萬圓に達し大賑はひを呈した

平北對岸の匪賊團 わが駐在所を亂擊

警官隊應戰これを擊退 慈城署應援隊出動

【新義州】廿五日午後九時廿分對岸安圖石灰溝附近に約卅名の匪賊が現れ慈城署炙峨駐在所にむけ一齊射擊した直ちに駐在所は勇敢に應戰し交戰約卅分にして北方に擊退した、なほ滿洲國對岸通化六、七道溝には滿洲國の討伐隊に追まくられた、仁山、双江、九江、好爺の聯合馬賊四百餘名が法洞駐在所對岸の大水地島渡江を計畫しつゝあり既にその前衞廿五名は市街に侵入し目下交戰中で慈城、滿浦の兩署では對岸の形勢險惡化のため人心動搖しつゝあるので應援隊を急派し第一線を嚴重に警戒中

於之屯水利 反對氣勢をあぐ

滅反計畫に迎合し 要路にも陳情電報

於之屯水利組合設立反對會では昨作減反計畫を揚たり賢しとばかり蹶起し會長崔泰峰、副會長崔鍊鎬辭井長朴敬求三氏は兩三日前上城し關係方面を歷訪して此際設立の解消を期すべく奔走中、中央要路に對してもこの問題の根據決定を促すべく齋藤首相、永井拓相その他に對し二十六日左の如き陳情電報を發送し近く代表者を東上せしめ目的の達成に邁進すると

目下認可申請中の於之屯水利組合は地元民の猛烈なる反對なるにも不拘一部野心家の不法なる手段に依つて三年前設立認可の申請を出すに至りたるも以來關係地主の反對運動益々熾烈を極め更に憂慮すべき狀勢となりたることは閣下も御既承の如くに内の三分の二は福に見る肥沃地にして其の三分の一は棉花栽培に絕好の地質なる故水利組合設立の必要全然ないと信ず、願はくば於之屯水利は絕對設立せざる樣御取計ひ願ひたし、なほ其の前首理十數圓は關係地主が負擔すべく既に其の決議をなしたるに付き速に御裁可くださる樣御願申上ぐ

姦夫婦にお灸

【元山】府内榮町居住、發山丸火夫長朴容龍の妻高一先(二八)は曾て夫と同居中婦人病で診療に行つた當時同地新岩洞の偽醫生北背生れ昌洲(四三)と姦通し本年七月頃元山の自宅を去に駆り除と夫婦取りで暮らしてゐるところを夫に發見され姦通罪として元山支廳で審理中のところ二十日姦夫に十ヶ月姦婦に六月の懲役を求刑した

城鐵店開き

來月一日を期して 城津で一大祝賀會

【城津】鐵道部城津事務所の設置により市内はすばらしい活氣を呈してゐるが來る廿五日午後八時邑會議室で官民多數參集、協議の結果十月一日驛道側で擧行する開所式終了後引續き正午から小學校々庭で官民約三百名出席の上大島事務所長以下鐵道職員百餘名を招待して盛大な祝賀會を開催、城津公園で模擬店を開き、紅裙總出動の餘興、旗行列など邑をあげて大々的に歡迎の意を表することになつた、因に會費は七十錢で不足額は邑内銀行會社より相當の寄附ある筈

羅津の山祭

【羅津】年中行事の一つ秋季山祭は西鮮部落は二十一日、關依洞二十一日、新安洞二十二日に部落民が集り牛・豚を殺し山に獻じ酒を汲み交して山靈の祭典を行つた

羅津商工會總會

【羅津】商工會では二十四日午後一時から臨時總會を開き八年度歲入出豫算の承認を求め滿場一致で可決、同三時散會

警備の一線へ 防彈短衣を贈る

羅南有志の發起で 寄附募集にかゝる

【羅南】咸北道では最近滿洲國及び間島方面で國境警察官が兇賊、匪賊のために拳銃で射殺されてゐるが、不用意の間に突發するこの種の慘事に對し何等か適當の措置がないものかとは誰人も考へるところであるが、防彈チョッキは全部の警察官に行き渡るには値段が高過ぎる關係上特殊の防衞の場合以外に常用されないところから、羅南では稻垣消防組頭、追岡工會長が主唱し、第一線に立つて、かうした危險に曝されてゐる警察官のために防彈チョッキを作製寄附することになり廿五日から運動に取りかつたなほ運動の第一日主唱者の外は本田良太郎、細田直行、野口庄次郎、山本和太郎、長和智海、の諸氏が寄附を申込んだが、この企ては各方面から非常に歡迎され相當數の防彈チョッキが得られるだらう

咸南の溫突 焚口改良

【咸興】燃料の三割節約を目標とし道内二十萬戶の溫突を改良焚口に改めんとする咸南の大計劃は昨年來十年繼續で總數の半分十萬戶に對し相當の補助を加へて獎勵中であるが初年度一萬二千個、本年も申込未着の四山郡を除いて既に豫定の九千三百個を三千個も突破して一萬三百八十六個に達する盛況を示し普及狀態は上乘吉である

とんだ火の騷ぎ

【雄基】新町の酒類商會所有の溫突家屋修繕中、去る二十三日一大音響と共に倒壞し周圍一面土煙濛々、火事だと大騷ぎを演じた

蛤十四石密採取

小舟三艘で持込む 沒收したが持剩す

【平壤】廿六日鎭南浦府碑石里崔龍學(三九)外二名は共謀して養殖のため採取禁止の蛤の稚貝十四石をひそかに採取して小舟三艘に積みこみ大同江をさかのぼつて平壤に持ち込み販賣せんとした處を平壤署員に發見右稚貝は沒收の上何れも十圓宛の科料に處せられたが平壤署では沒收した十四石の稚貝は淸水では繁殖しないので大同江に放つ譯にもゆかずとあつて他の沒收品の如く直ちに處分方法なく、海水の鎭南浦まで運搬をかけて持つて行かねば死んでしまふといふので其の處分に持てあましてある

咸興の新潟見本市

【咸興】新潟縣特產品の見本市は北鮮各地で過日來開催中の處、咸興では來る十月一、二の兩日商品陳列所で開催、見本品は和洋家具漆器、竹細工、佛壇である

春川高普生旅行

【春川】公立高普校第四學年五十二名は澤田、吉、南教諭引率、廿五日から約二週間の豫定で京城を振出しに滿州、大阪、京都、箱根東京、日光を見學、最後に愛知縣下における模範町村を詳さに見學する筈

會寧に野菜組合

【會寧】市内の鮮民國人六十名の野菜屋が野菜組合を組織二十五日會寧旅館で發會式を擧げた

咸興の體育デー

【咸興】來る十月一日の始政記念日に際し咸興府では午前六時半から昭和通りの廣場で全市民の體育デーを擧行する

咸南辭令

命全北出向（廿日附）　廣農敎論　宮崎智
命上山公普校長兼務取扱　北靑公普訓　金致昇
命上山公普勤務　元山一普訓　盧炳提
命平南出向　咸興一普訓　葛谷政男
命天南公普校長事務取扱　惠山公普訓　朴永炳
命上元川同　定平公普訓　柳右弼
命東川公普勤務　甲山公普訓　金信鳳
命甲山公小公普勤務　佐賀縣小訓　木山信一
命慶南出向　道學務補（咸興）　藤川義信（廿五日附）

しらせ

▲伊藤本府農林局林業課長　廿五日茂山へ
▲京都市會議員北鮮視察團一行九名　廿六日元山視察
▲間島中央學校修學旅行團　廿五日會寧視察一泊、廿六日圖們
▲富山縣教育視察團朝鮮視察團一行十一名　廿五日淸津を視察即日雄基へ
▲池田本府警務局長一行　小鹿島癩患療養所視察の途次長項狩、滑山經由自動車で雄基へ
▲河村靜水氏（大邱覆審法院檢事長）廿六日上城
▲森大邱刑務所長　同上
▲畑山辰吉氏　大邱府會議員　廿五日入社支局來訪寄贈挨拶
▲村西鎭次郎氏　新任忠北土木課長）二十九日赴任
▲林正樹氏（忠北道技手）廿六日發、一日まで忠州へ
▲佐藤三氏（忠北小作官補）廿五日から十月二日まで報恩郡へ
▲政田啓四郎氏（忠北産業技手）廿六日から陰城、鎭川郡へ三十日歸任
▲池田正隆氏（前中等學校長）二十五日着任
▲金子大佐　二十師團司令部附　廿五日清山　廿六日發山へ
▲松島雄氏　群山公立第二普通學校長　廿五日着任

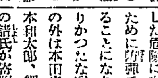

難破船

◇……列車の屋根裏にかくした一萬數千圓の大金、どうせ密輸で摑んだ膨錢なれば發見した處で身につく筈はなく

◇……小ねこは大猫でも、ヌスト猫なら叩かれもし殺されもする平壤の小ねこは大連へ逆戻り、つらくても古巢で喪亡しの泥水稼業

◇……西瓜喬果、惡因惡果は佛が教へる因果應報の道理、無理で引つ込めても一度は尻ッ尾つかまれる道理ぞかし

◇……帽子飛ばした狼狽者、命失ふとは露知らず、知らぬこととそ誰彼の通念でもあり、悲劇のなきくについて教訓となり

◇……海ならでは育たぬ蛤の鮑が鮎なく脆つ、お酷で厭まる鮎の世界に、人間世界の面倒大騷居、センチの秋の朗らかなニュース

資生堂
コールドクリーム
お化粧前の洗顏に
お化粧落しの洗顏に
（五〇セン一大一圓）

T42
藤澤の臟器製強力止血劑
トロムボーゲン
血尿
醫學博士 谷鶴 間氏報告
「喀血の治療法」 中略 實驗成績
腎臟膀胱結核にて手術不能の場合血尿にあらゆる止血劑を使用せしも更に奏効せず偶々トロムボーゲンを三例使用せしに所期の目的を達したり故に本劑は此種疾患には缺くべからざる止血劑として推奬する
内服用錠劑
（一〇入 七〇）（二〇入 一、二〇）（五〇入 二、七〇）（一〇〇入 四、八〇）
株式會社 藤澤友吉商店 大阪道修町

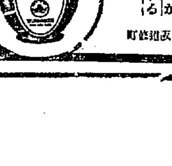

テントは京城驛前中西テント

淺田飴
妻「あなた…今年は夏痩は勿論寢冷一つせず達者なのは淺田飴のおかげですわよ」
夫「そうだ、甘くて、おいしくて、良く効く、まつたく淺田飴は良藥にして口に甘しだね」
妻「ホ……」
（全國藥店にあり）

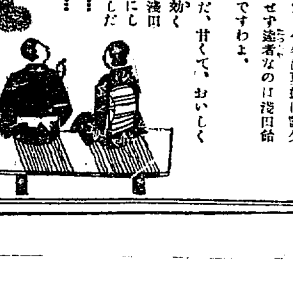

良品にして而も安價
三ツ矢ソース
他品に無いうまさと效目

山口銀行
京城支店

南鮮版

豚疸今度は慶北へ
盈徳郡江口だけで既に六十四頭が眞正と判明
早速防疫陣を張る

【大邱】世にも稀な豚の天然痘がわが慶北にも侵入し道衛生課では徹底的防疫陣を張つてゐる、即ち盈徳郡江口及び盈州南石の二洞に突然疾病が發生し、道衛生課の後藤技手が診斷の結果眞正のものであることが確定したが直ちに病牛の調査を遂げた結果、江口だけで同日午後五時までに六十四頭の恐るべき數字を示し、うち五割まで斃死してゐることが判明した、これが果して人類に傳染するものか否か今のところ判然とない、何しろ傳染率の猛烈なもので內地は勿論朝鮮その他でも頗る珍しい病氣とされてゐる

大邱聯隊秋季演習 來月十日實施

【大邱】大邱八十聯隊では十月十日待望の秋季演習を前にして大邱―花園間で野外戰鬪を展開するが主として指揮官の運用と兵の機動能力增進が目的である

養子の家出

【大邱】二十一日午後八時大田府春日町二丁目保險宮川崎吉養子內山賢二(一九)=何れも假名=は無斷家出し大邱驛に下車したところを張つて手配の大邱署員に取押へられ迎へに來た家人に引渡したが家庭に複雜な事情があるらしい

南鮮の電力も統制の計畫を進む
釜山瓦電と大邱興電の兩社
慶尙南北道に君臨

【大邱】聞くところによれば西鮮電力統制が順調に進んだのに力を得た今井田政務總監はこの程南鮮電力統制を圖るべく、釜山瓦電大邱興電の合併提議を試みたが兩社は各々その立場を異にする關係上容易に合併の運びが諒成されず行き悩みの態で結局本府の案と兩社の案との中間を行く理想案として釜山瓦電は慶南一帶の電力を統制し一方大邱興電は慶北一帶の統制を圖ることゝなつたらしく、現在清道發電所で使用する二千八百キロの發電機と大邱にある一千五百キロの發電機以外に新に五千キロの發電機を三菱から購入して約一萬キロの素晴らしい發電能力を有する事になつたのも以上の消息を裏書するものと見られてゐる

臨時道會は簡單に片付く
・お土產案はお斷り=金慶北知事の話

【大邱】慶北の臨時道會は十月十十一日の兩日招集することになつたがこれについて金知事は語る
今度の道會は社還米償付資金の起債と風水害復舊費の追加豫算の二項目が上程される位で頗る簡單である、社還米が二十七萬圓その他が二十三萬圓で大體五十萬圓見當に落ちつくものと見てゐる、何しろ本年に入つて三四月の會議になるから議員のお話も風水害に關する問題に限り建議案等は全部お斷りしたいと思つてゐる

慶北の樽柿講習

【大邱】慶北道の奬勵品種に指定されてゐる「慶山盤柿」は從來慶山その他道內各郡に相當生產されてゐるが現在の販賣は中間商人の手で澁柿のまゝ搬出され極めて安價で賣り拂つてゐるので道としては樽柿としてこれを搬出せしむることゝなり斯道業者保護のために道費から補助を與へ樽柿講習會を開く事になり今秋先づ淸道、慶州の二ケ郡で實施することになつた

仁川の水產市場 根本的調査

【仁川】さきに八年度新規事業として決定した府營水產市場問題に關しては永井府尹着任以來更に根本的に研究を遂げる事となり目下係が調査を續けてゐるがこの結果營業規定その他市場條例の多少の變更を來たすものと見られてゐる

大役を擔ふ萬頃江大橋
目出度く竣工して十月五日に祝賀會

【裡里】全北道地方費から二十萬圓を支出し昭和六年窮民救濟事業として大倉土木會社の請負で起工された萬頃江大橋(湖南線地境驛南方一里)は二ケ年の日數を要して漸くこの程竣工を見た、同橋は往年群山商工會議所が中心となつて提唱し實現に努めた金堤群山間を短く直通自動車道路に架されたもので同橋の竣成は同地方の產業の開發、經濟取引上に劃期的發達の機運を齎すと共に群山商圈の擴張、伸展に資するところ頗る大である、殊に米產に浴する萬頃地方では、これが竣工祝賀會を來る十月五日午前十時から機所の中柴產業會社區內で盛大に擧行することになり本府及道廳の關係當局者を初め群山その他附近地方の關係官民三百餘名に案內狀を發送して目下その準備を急いでゐるが一方群山府ではこれに祝意を表し功勞者の表彰その他經費の一端に資すべく金二百圓を祝賀會に贈ることになつた

愉快な芋掘り=富平から

―家出女を續る― 不氣味な謎
死を報ずる奇怪な電報
親戚からは無事の報らせ
大邱の獵奇事件

【大邱】府內土星町土重二氏(三〇)の義姉土肥フデさんは去二十一日何故か家出したまゝ歸らないので家人は便りを待つてゐたところ二十三日夜土上氏宛『ドヒフデシス、イガイウケトリニコイ』の電報が屆けられたが發信人不明であり不思議に思つたので早速大邱署を通じて發信人と事實の有無の調査を發信局山口縣德山郵便局に依頼した處發信人は土肥フデの叔父にあたる大阪の神野某(假名)の名前となつてゐるので更に神野某に照會したところそんな電報は打つたことはないとの返事に益々前後の事情が判らず不審がつてゐる內二十五日朝德山署から『山陽線でそれらしい自殺なし』との電報があり更に土上氏宛姉の親戚から『フデ無事着いた』との電報があつたので自殺してゐないことが判明したが事情は一切判らぬので取敢ず土上氏は內地に向つたが大邱署ではまだ詳細が判らず、フデさんもまだ若いので何者かに誘拐されたかその男がフデさんを何うかしようとの考へから僞電を打つたものではなからうか?その內フデさんもそれを察して男の手から逃げ出したものと思はれる節があるが今のところ何が何んだかサッパリ判らないといつてゐる

中谷氏の銅像

【浦項】中谷竹三郞翁の銅像は月末までに京城製作所から到着し新浦項事務所橫手(小學校向)に安置する筈であるが二十五日は有志參集を求め地鎭祭を執行した

慶南警官大異動
第四次發表

【釜山】慶南道警察部では廿五日附で左の通り署長、警部、警部補級にわたる第四次の大異動を發表し久しく沈衰狀態にあつた部內に新鮮の氣分を漲はした

河東署 警部 佐伯 千吉
任朝鮮道立府院書記兼朝鮮總督府慶南道警察部
密陽署 警部補 鄭澤 創二
統營署 同 菊池福次郎
釜山水上署 同 星野孝太郎
警務課 同 越野 清一
金海署 同 福崎 芳男
府山署 同 荒木 加德
任朝鮮總督府慶尙南道警部(各通)
道立馬山醫院書記 田中 眞一
固城署 同 裵 在圭
昌原署 同 山內 源
任朝鮮總督府慶尙南道衛生技道 田上 健吉
任朝鮮道立醫院書記
晋州署 巡査 齋藤 兵馬
釜山署 同 高田 謙一
泗川署 同 渡邊 龜八
釜山水上署 同 木田 覲
固城署 同 渡邊 吉彌
同 福田 宇吉
釜山署 同 崔 斗雨
梁山署 警部補 豫田千一郎
任朝鮮總督府慶尙南道警部補(各通)
咸鏡南道へ出向を命ず
高警課 同 中山 豐
朝鮮總督府へ出向を命ず 新任(密陽)警部 鄭澤 創二
補巨濟警察署長 新任(統營)警部 菊池福次郎
補昌寧警察署長 新任 水上 同 星野孝太郎
補泗川警察署長 酒川署 同 山下 霽夫
補河東警察署長 陝川署 同 淸山松次郎
補咸陽警察署長 巨濟署 同 相木 留一
補陝川警察署長 高警課 同 金 英守
巡査教習所長兼務を命ず 新任 道 同 田中 眞一
警察部衛生課勤務を命ず 同 伊記 田上 健吉
道立馬山醫院在勤を命ず 釜山署 警部補 三好 重郎
晋州警察署勤務を命ず 同 佐藤陽次郎
密陽警察署勤務を命ず 警務課 道警視 上野 盛一
巡査教習所長兼務を命ず 同 同
釜山警察署勤務を命ず 河東署 警部補 牛窪 正一
宜寧警察署勤務を命ず 新任 晋州 同 齋藤 兵馬
統營警察署勤務を命ず 陝川署 同 山下 滿
警察部警務課勤務を命ず 新任 釜山 同 高田 謙一
警察部高等警察課勤務を命ず 金海署 同 豐田 武夫
密陽署 同 藤原 岩好
新任(陝川)同 渡邊 龜八
金海警察署勤務を命ず 釜山署 同 小林 文彦
釜山水上警察署勤務を命ず 新任 水上 同 木田 覲
密陽警察署勤務を命ず 巨濟署 同 小須田兵器
咸鏡南道より出向 同 藤田 藤信
巨濟警察署勤務を命ず 南海署 警部補 廣川 吉松
河東警察署勤務を命ず 新任 水上 同 渡邊 吉彌
南海警察署勤務を命ず 新任(固城)同 福山 宇吉
陝川警察署勤務を命ず 密陽署 同 金永 順
釜山警察署勤務を命ず 新任 釜山 同 崔 斗雨
固城警察署勤務を命ず 宜寧署 同 朴 命石
密陽警察署勤務を命ず 鎭海署 警部 諸岡 長八
昌寧署 同 谷塚 公平
高警課 同 岡部英太郎
警務課 同 越野 清一
金海署 同 福崎 芳男
南山署 同 荒木 加德
固城署 同 裵 在圭
昌原署 同 山內 源
宜寧署 同 宮木 太郎

慶北辭令(廿二日附)

道立晋州醫院書記 金泉邑長 信田 芳
依願免本官(各通)
依願免職
命金泉邑長 從六勳六 曾田庶一郎

珍劇を演じたレプラの首實檢
釜山から百廿名をけふ小鹿島へ輸送

【釜山】釜山署では全南小鹿島の癩療養所へ送る準備として廿六日早朝から府內彷徨する癩患者二百餘名の狩立てを行ひ同署構內で首實檢の上重症患者百二十餘名を選拔したがその際動いて食ふのが難で癩患の眞似をして小鹿島の御厄介にならうとした不心得者まで發見され、大目玉を頂戴する珍劇もあつて愈よ廿八日朝某汽船を借切つて出發する筈

五十名の兵士鮪の食當り
腹痛嘔吐で大騷ぎ=大邱聯隊の椿事

【大邱】焼いたマグロの食當りで大邱八十聯隊の兵隊約五十名が發熱し目下大邱衛戍病院で手當を努めてゐる、大騷ぎとなつたのは二十三日秋季皇靈祭、午後のことで翌廿四日にかけ發熱するもの續出するところから聯隊當局では二十四日の日曜日の外出を禁止し全兵士の健康診斷を行ひ發熱したものの一部については下痢、腹痛、嘔吐などを催した原因嚴重檢診取調べの結果、右は二十二日夕食に供したマグロの燒魚が惡く食當りしたのではないかとみられてゐるが全く判然としない。衛戍病院長千田眼醫正の話しによると
最初パラチフスではないかと非常に心配したがその徵候もみえず罹患者は大半恢復したから幸ひだつた、御用商人が腐敗に納めたマグロが決していたんでゐたとも思はれない、何せ大事に至らず安堵してゐる

倅へ面當てに投身 婆さん救はる

【釜山】二十六日午前十一時頃釜山第一棧橋から投身した老婆があつたが直に發見され水上署の國弘巡査が飛び込んで人事不省となつてゐるのを救助し人工呼吸を施して漸く蘇生させた、この老婆は府內寶州町山田金福九(三〇)の母親女(一)で投身の原因は倅と喧嘩した面當てに自殺をはかつた模樣

沃川青年團聯合大會

【沃川】沃川郡の青年團聯合大會は二十四日、沃川普通學校々庭で催されたが參加團體は三十二名、團員三百五十名に達し、道からは南宮知事、岸本地方課長、朴視學、總道協が出席、青年團聯合會の發會式もあり、盛大裡に閉會した、同日表彰された模範青年團員は左の三名である
坪山青年團李敬烈、柴梅洞金容俊、增若 崔小成

五・一五事件減刑歎願 釜山の運動

【釜山】各方面の感激と化しつゝある五・一五事件の被告減刑歎願運動は釜山でも頗る熾烈となり吉岡東賓氏等を中心として去る廿四日二千百十一名の第一回歎願書を陸海軍々法會議宛に發送し更に廿六日六百七十名の第二回歎願書を發送した

煙のごとき脱走囚
大袈裟な山狩りも骨折り損に終る
近郊潜伏說が怪しくなり搜査の方針を變更

【釜山特電】既報=脱走囚人非非道の搜査に想像以上の苦心を續けてゐる釜山署では殆んど府內全部に亙つて嚴重な搜査網を張る外、廿五日は最後の大搜索を行つて、逃走現場の下端道の九德山麓を中心として徹底的に大山狩を行つたが犯人の姿も、何等有力な手懸りも發見するに至らず、必死の努力も空しく終つた、その筋では飽まで犯人非非が釜山附近に潜伏してゐるものと睨み事件の發生以來、搜査方針の主力をそれに注いでゐたが、既に六日を經過するも行方が判明せず、從つて搜査の方針を變更する必要に迫られ、第二段の手段として外部方面に搜査の重點を置く事になつた

怪しい妻女の行動
脱走する前すでに獄中で=打合せたらしい=

直接の關係を有する某氏の語る所によれば非非が脱走して間もなく彼の妻女が密かに釜山へ來た事は事實であり、獄中で服役中であつた非非と何等か打合せがあつたのではないかと想像される節があるので、目下この方面に就ても調査中である

寫眞入手に苦心

釜山署では今日まで人の目につき易い紅殼色の獄衣を唯一の目標として搜査を續けてゐるが非非は極めて朝鮮服に變裝し、朝鮮服を着れば殆んど區別し難い程の人相をしてゐるので、その筋では避暑きながら、非非の寫眞を手に入れる事に努力中である

釜山の講演

【釜山】府が主催となり十月二日公會堂で夜二回非常時局に際しての日本國民の自覺について講演會を開催する筈、講師は禁酒同盟總主事小塩完次氏

轢死男の身元判る キ印の自殺

【大邱】既報=去る二十一日午後七時十五分頃府外飛山洞踏切附近で轢死した男の身元について大邱署が調査の結果慶南陝川郡草溪面內東洞生れ府外院垈洞金今石長男許龍(二三)と判つたが同人は精神異狀者で自殺したものらしい

倅は刑務所へ 哀れな八十老婆

【大邱】いとし君が子は何處、罪した罪の償ひに尋ね求める君が子は既に大邱刑務所に繋がれたのも知らず二、三日前から大邱署司法主任に面會して『倅を探してくれ』と頼み日をしばしば叩きつゝ訴彼の容赦なく袖を引つ捉へては說願してゐる老婆があつた、この半狂亂の老婆は府內南山町三三五金數蓉(六〇)(假名)で子を思ふ親心哀れを催す人生の一場面ではある

―永同郊友會例會

【永同】永同官民有志からなる永同郊友會では去る二十四日午後七時から北一樓で例會を開催、地方發展策を協議

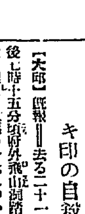

【京城】西北道農務課の推算によると道內の稻作は平年に比較し約二割五分增收の豫想

◇

【晋州】道立開城醫院巡廻診療は十月五日から二日間北上面坎化里で施行

◇

【新義州】民有林指導方針大講習會は廿五日から廿八日まで平安北道で開催道から技師出席

聞け!全國津々浦々に轟く歡呼の聲!絕讚の嵐!!

キングだ!キングの附錄だ!非常時日本を救ひ、更生の新日本を建設する意氣は茲から生れるのだ。キングに來れ!下位春吉氏の大演說に聽けと諸名士擧つて推奬!!

此の激賞!!

國民必讀の非常時讀本 荒木 貞夫

歐洲大戰直後に於ける新興伊太利の活躍は、世界注目の焦點となつてゐる。下位春吉氏は當に伊國軍隊に參加し、後十八年の長きに亙つて、伊太利に滯在して居つた爲、親しく其の實相を視察してゐる。この大演說を見ると、新興伊太利の姿を明かにして、島國日本の國民を啓醒しようとしてゐる。凡より我國と伊國とは、建國の歷史に於て、國民性に於て、自ら相通ずるものがあると如、この演說中に現はるゝ新興伊太利の青年が、國難に殉じて心に赴くの意氣精神は、共に手を把つて語るに足るものありと感じ入つた。非常時讀本として、この演說が全國民に行はれんことを望んで已まない。

下位氏の大演說 鳩山 一郎

下位春吉氏の『熱血熱淚の大演說』は、近頃にない活文字である。氏の熱辯に接した聽衆が熱狂し、昂奮して、しばらく會場整理が出來なかつたと云ふのは、さもあらうと點頭かれる。蓋し、世界大戰當時、氏自らが伊太利軍決死隊員として居實際に目擊した事實に立脚して居るので氏自身が已に滿腔の熱情をもつて語つてゐる爲であらう。實に心臟から、パチパチと火花の出さうな快辯である。

警世救國の熱辯 永井柳太郎

眞の雄辯は作爲さるゝものに非ずして、自然に生るゝものである。從つて非常の時代には、非常の雄辯が現はれるのは、古今興亡の歷史に徵して明かだ。今や當面の時代を背景として、一大雄辯の現出することは、天下均しく翹望したるところ、圖らずも、下位春吉氏の『熱血熱淚の

下位春吉氏『大演說』につきて 米田 實

大演說は、突如として我々の非常な覺悟をかすに至つた。一擧一說、淚溢して讀なく、興味ある話柄と、滑刺たる實情とは、これを讀むものをして胸裏に一打し覺醒して起たしめねば已まぬであらう。正にこれ、警世の雄叫び、救國の熱辯である。

下位さんの熱辯には敬服しました。それは辯舌として優秀なばかりでなく、私はそれがこれ位平易に面白く、イタリー殊にファッショ運動の背景と現狀、その眞相を紹介したものは他に見當らぬのであります。江湖必讀のものと推奬したいと思ひます。

下位氏の大演說 澤田 謙

木書を一讀して當時の伊太利青年の活躍を想ひ、又現下日本の國情に顧みて、轉た感慨無量なるものがある。さすがに下位氏は、多年伊太利の大衆と共に、政治に、軍事に、砲彈奔走せられただけあつて、その說く所、民衆の心にピタリと來るものがある。私はこの書が普く日本の津々浦々にまで讀まれる光景を想像するだけで、既に昭和維新の日の近きを待望するの感に堪へない。

感奮せしむる熱辯 高島 米峰

國難途上にある我國が、國難解消の先驅者である伊太利に、學ぶべき所多き所以を、伊太利を第二の故鄕とするかに見える下位君の熱辯に聞くは、假令、ファッショに共鳴し得ざるものにとつても、その得る所蓋し少いことではあるまい。

キング十月號の全讀者に贈呈する別冊大附錄

下位春吉氏 熱血熱淚 大演說

筆者は、現代日本が誇る世界的の大熱血漢!小說の如く面白く、而も感激胸をうつ千古の大演說!躊躇は禁物今すぐ御覽下さい!

(三版出來)　この大附錄つき 五十錢

腸

急性腸カタル、異常醱酵、鼓腸
慢性腸
消化不良、下痢、便秘、脚氣に

わかもと

澤村東大名譽教授發見
專賣特許＝新藥

腸疾患に對し
先づ第一に處方せらるべき
ヘーフエ菌劑『わかもと』

腸治療劑の變遷

腸治療界の進歩に從ひ、腸治療劑にも段々の變遷、進歩を來した。――卽ち、曾ては消化管內の異常醱酵に過酸化マグネシウム、腸カタル又は腸の潰瘍性疾患に基く下痢に次硝酸蒼鉛が處方せられたが、之等の化學藥劑は一の症候にのみ奏効する所謂對症藥劑であつて、腸機能を根本から强健にする作用に缺けることが普く認められるに至つてからは、醫家も特殊の場合を除く外は之を處方しなくなつた。

之等の化學劑に代つて腸治療界に出現した藥劑は乳酸菌製劑であつた。乳酸菌が整腸、防腐、殺菌に奏効あることはメチニコッフ博士が夙に提唱せる處であるが、乳酸菌はその菌が死滅してゐる場合は何等の整腸効果もない。然して腸內に服用しては乳酸菌が短時日に死滅するのは當然とみられてゐるとなつてゐる、――況や腸の疾患に服用しては乳酸菌が短時日に死滅するのは當然とみられてゐるのはその――卽ち、今の乳酸菌劑を腸疾患に處方して現在腸劑の効果が擧らぬといはれてゐるのはその爲であらう。

この缺陷に飽足らぬ、心ある醫家が、期せずしてヘーフエ菌劑「わかもと」を腸疾患に處方し、腸治療界に大なる光明を齎すに至つた事は近年の業績に屬する。「わかもと」の成分たるヘーフエ菌は乳酸酵素を含有してゐて、腸內で生化學的に强力な乳酸を醱酵して整腸防腐、殺菌作用を遂ぐ、――卽ち、「わかもと」の發揮する効果が在來の乳酸菌製劑に優る點は、時日の經過によつて乳酸的効果を消失する憂ひがないことである。

下痢の消退
快適の便通

ヘーフエ菌劑「わかもと」が腸カタル、――下痢を治癒に導くのは、單に「わかもと」によつて産生された乳酸効果にのみよるものでなく、また「わかもと」中のエンドトリプシン（Endotrypsin）が腸內の異常醱酵を防ぎ、腸內の有害細菌を撲滅消化する作用と兩々相俟つて合理的治効を收めるのである。併も、その下痢消退の作用は、從來應用せられし激性なる藥物と異り、副作用なく、連續服用せしめて益々腸を强壯ならしめる。――これ主として「わかもと」の特質たる細胞原形質賦活作用（Protoplasma Aktivierung）に原因するものである。

下痢と症候の相反する便秘が「わかもと」によつて治癒せられるのも、畢竟この「わかもと」の特質たる細胞原形質賦活作用による。――根本より觀察すれば下痢、便秘いづれも腸管細胞の機能異常より發せる同一疾患であるが、「わかもと」は實にこの機能異常を正常に復せしめる藥である。

腸胃疾患の權威、獨國、パウエル博士はこの間の事由を約言して曰く――「ヘーフエ菌が消化作用を促進し、腐敗醱酵を制し、腸胃の諸種の障碍を防ぐ、その効果は組織全般に及び、殊に便秘を永久に癒すにはヘーフエ菌劑に優るものはない。これはヘーフエ菌が疲憊せる腸の筋肉を强め、その機能を振興させるからである」（イーストテラピー所載）

白米中毒と
早老、疲勞防止

白米常食者が脚氣に罹ることは普く知られてゐる。が、白米常食者で、脚氣に罹らぬ者もその多くが白米中毒に陷つてゐる。――この現象は、青年にあつては、寸秒を爭ふ運動競技の場合、記錄の低下を示すことによつて現れ、又電車の中や勤務中に睡氣を催すのも白米中毒現象の一徵候とみられ、中年以後に及んで根氣精力の衰へを自覺し、早老に陷るは慢性白米中毒の結果である。――幸ひ、白米常食者も白米に缺けてゐる諸營養素は副食物によつて補つてゐるために、辛うじて重篤な惡影響から免れてゐる。――が蒼沸せる食物は凡てヴイタミン其他の貴重な營養素を損失して營養上缺陷あるものが多い。

ヘーフエ菌劑「わかもと」は白米に缺けてゐる脂肪、蛋白、各種無機鹽類の外副食物からも喪失し易いヴイタミンCを始め、A、B、D、E及び多種の活性酵素を含有してゐて、實に「榮養原」の名に反かぬものがある。――この點、「わかもと」が白米常食者に常時服用せしむべき藥劑として、運動エネルギー持續に、疲勞恢復に、早老防止に、近來著しく實用を增しつゝある所以である。

乳小兒の腸疾患

小兒科醫院長　顧問　醫學博士　小田美穗

乳小兒の腸疾患は、主としてお乳の過飲、不良牛乳、不完全な哺育料、不消化食物等に原因するもので、この疾患は我國乳小兒全死亡率の過半數を占むる怖ろしき疾患である。乳小兒の腸疾患はたとへ、極く輕微なる場合に於ても吾々は之を頗る憂慮する。――それは、乳小兒の腸疾患たる下痢、便祕等が持續すれば必然、續發的に諸臟器の榮養並に新陳代謝に幾調を來し、ために生體の榮養が衰へ、全身の組織細胞に障碍を惹起して、屢々重篤なる狀態に陷るからである。

この憂慮すべき乳小兒の腸疾患に、余がヘーフエ菌劑「わかもと」を投與せる實績をみるに

綠便、粘便、便祕、下痢は

多く數日を出でずして輕快し、殊に牛乳、ミルク、重湯等、人工榮養兒の哺育料中に「わかもと」を添加すれば、消化を助けて便を整へ、且つ著しく發育を促進するは既に吾人が既往に於て例證せる處である。――「わかもと」は、發育未完の纎弱なる乳小兒の腸胃にも、化學藥劑にみるが如き副作用がなく、腸疾患を病原からよくし、且つ發育を促進する効の著しいリヂン、ヒスチヂン等をも含有してゐるので、乳小兒の腸疾患、――綠便、粘便、下痢、便祕――並に發育不全には、「わかもと」の如き生物學的藥劑を投與することが最も適切であることを痛感する。

食慾素

食慾　不振に一二の苦味劑、健胃劑、其他一時性刺戟劑を有するに過ぎなかつた治療界は、ヘーフエ菌劑「わかもと」によつて、始めて强力なる食慾增進劑を得た。卽ち本劑を服用せしむれば、健康者が空腹時に嗜好物に對せる如き食慾を喚起し、食物攝取と同時に唾液、胃液の分泌旺盛となる。これ、本劑の主劑ヘーフエの含有する十數種の酵素とグリコキニンの主として然らしむる結果にして、獨國の

胃腸　病の大家ボアス博士は、この非凡なる奏効に對し「食慾素」の別名を以て呼ぶ。

從來、治療上難點であつた結核性の食慾不振の如きも、「わかもと」によつて挺身に一掃せられ、其他、諸種の重病經過中の衰弱せる食慾恢復して、病勢に好轉期を與へたる例の多きは、本劑を處方せる醫家の實驗とする處である。

藥價低廉

三〇日量　一圓六十錢（用量一日三・〇瓦＝九〇瓦入）
携帶用（ポケット瓶）五十錢

發賣元　東京市芝公園大門內際　榮養と育兒の會
電話芝三三八・一一七七番　振替口座東京一七〇〇〇番

海外代理店　三井物產株式會社
支店・出張所所在地
大連・奉天・長春・吉林・ハルビン・天津・北平・青島・上海・漢口・廣東・香港・サイゴン・マニラ・シンガポール・カルカッタ・バタビヤ・スラバヤ・シドニー・メルボルン・孟買・倫敦・紐育・桑港・シヤトル

僕が行く
沈默の暗の中に　勇ましい少年の聲
遂に洞窟發見
花洞探檢記

死んだのだらうか—みんなは・さう思ふと、ひとりでにシーンとして來たものです、何といふことなしに、不安が、果て知らぬ洞窟の暗の中に誘いて來ます、誰一人口を利く者もない時はもとよりです、『死の洞窟に、うづくまる青ざめた群れ』なのです、突如、ほんとうに突如『僕が行つて來るよ』暗の中に通る少年の聲、

×

それがどうです、中學生ぢやありませんか、次の男一人、二人、三人もが、行方知れぬ底深く入つてから、音沙汰もなく、もう卅分許り、求めて苦難の一線に出ようといふ少年に往く人々の眼は、感謝です

×

待ちました、中から返事を待つたのです、不安、沈默の五分—『おぢさん達は中の廣い處で遊んでゐるよ、とても美しい岩と水溜りがあるんだよ』地の底から湧いたやうに、うれしい聲が、てうど蓄音器みたいになつた水口の岩間から送られて來ます、その時こそ『あゝ助かつた』といつた思ひが、一度にどつと、皆んなをはしやがせたものです『なあんだ、そんな事だらうと思つたよ』なんて今さら負けをしみをいふ者も出ます

×

それ行けつ！みんなどつと水口に集まつたもの、中にはやつと一人づゝがやつとです、ものゝ二十メートルも這べり込んだ時、なんと、そこには、廣さ三疊敷き位、その四面は美しい小さい鍾乳石の連續、それが、電燈に照らされて、氷のやうに冷く、水晶のやうに美しく、深さにして三四寸ばかりの水面に映えてゐるぢやないか、挿し口が、その洞窟です、最初の上部洞窟から順に數へるとこれが第六洞窟に當ります

×

われ等は、更に奥深く行かねばならない、樂しみにしてゐる未知への冒險慾は、うづくと、全身をのたうつ

近代的な設備を施し　府民館のお膳立
千餘坪に工費六十一萬餘圓
三十日の京城府會へ上程

府民待望の府民館建設はその後府營繕課及府内務土木課で着々準備を進めてゐたが、具體案が出來たので愈よ來る三十日の府會に上程することゝなつた

【敷地】は既報の通り府內太平通り一ノ六〇所在の京城キリスト敎青年會所有地九百五十六坪三合と、同六十一番地の三李王職所有地元德安宮跡百二十七坪三合總計一千八十三坪六合に建築するが、總工費は總に京城電氣から公益事業施設費として寄附金百萬圓中五十萬圓と敷地買收費及土地交換差金、建物移轉その他の補償費として十一萬二千五百二十六圓を加へ計六十一萬二千五百二十六圓を以て昭和八年度以降三ヶ年繼續事業とするは

【會館】は鐵筋コンクリート造三階建地階附で暖房、換氣、電氣、衞生、給水、ガス、消火設備を施し、地階は食堂に一部は小集會所に三階を大講堂にするが、これには大舞臺を設け演劇、音樂から舞踊などにいたるまで使用出來るやうな設備をする答で、目下

【行惱】みの狀態にある開場難も漸く緩和されることになる、府民館の出現は一般から待望されてゐる

秋に賑ふ金剛山
團體殺到す
秋色いよ〳〵深んで旅行の本格的

シーズンに入つたので鐵道局旅客係は旅客誘致とサービスに着手古畑して居る。特に金剛山の秋色を探るもの多く鮮內は勿論內地からと滿洲からと續々押寄せてゐる。十月初旬の申込だけでも左の多數に上つて居る

明治製菓主催探勝團八〇、仁川公立商業生徒三〇、江陵農業生徒一九、大阪港島校長團一四、井邑農業生徒三四、裡里農林生徒七〇、光州中學生徒六三、西鮮旅行倶樂部二〇、東京大橋洋酒見學團一八、貴族院議員團九、平安觀察團一二、山口縣小郡農業生徒一〇二名

戰鬪機燒け落つ
操縱者落下傘で無事

【東京電話】二十七日午後一時三十分立川飛行第五聯隊福山曹長が九一式戰鬪機を操縱し練習飛行中、東京府南多摩郡昭和村字福島の上空で發動機に故障を生じエンジンが止まつたので、同曹長は落下傘で飛降り辛くも危死を免れたが、飛行機は同村二千八十番地の畑地に墜落、燒失した

博士夫人の情夫殺し事件
犯行は計畫的
博士への疑ひは深し
夫人と中國　逮捕が解決の鍵

【大連廿七日電通】兒玉醫學博士は留置以來連日に亘り沙河口警察署谷川司法主任の取調べに對し單に死體の始末を手傳つたに過ぎぬと述べ、重要點に至ると頗る混亂を裝つて明答を避けてゐるが、取調べの進行と共に事件は兒玉博士が計畫的に行つたものではないとの疑惑が濃厚となりつゝある、沙河口警察の見込みでは博士が青柳を殺害して死體の處置を中國に依賴し、次いで奇怪にも大金を與へてカツミ夫人と中國海運の兩名を內地に高飛びさせ、兩名が完全に異國生活に落ちつくまでの時日をおいて自首したものではないかと解してゐる、而して本事件の解決は絕對に中國海運及カツミ夫人の逮捕に待つべきものであるにも拘らず、兩名は今以て逮捕に至らずこの點同署も少からず苦慮してゐる

全國へ手配
行方搜查につくす

【大連二十七日電通】搜查本部沙河口署では大連署からの應援を得て本日に至り、今回の兒玉博士事件につき有力なる關係者三橋由ミワ子の行方を搜査すると共に、現在某所に留置中の兒玉博士、同家の女中楊由キミ及事件關係者十數名を取調べ中であるが、一方內地各警察署とも緊密なる連絡を取つて搜查に努めてゐる

大日光博
開期は迫つた

待望の大日光博覽會は、豫定通りいよ〳〵來る十月一日から幕をあける、餘すところ僅かに四日、今や會場—本社前太平通り二丁目李王職所有地の博覽會建設工事は開期切迫と共に徹夜作業を續行、外觀の建物を終つて內外部の仕上げ、裝飾に人夫を督勵して大車輪となつてゐる、すでにこの結構壯麗なる日光の十分一模型は七十餘トン、大貨物二百五十餘個に振分けてこの程京城へ到着、直ちに會場に運び込んですでに飾り付を待つばかりである、かくて旬日後に開かれる本博覽會をあざむき、人工美の極致をこらした大日光東照宮の出現は人々を狂喜さすであらう（寫眞は拜殿、石の間、本殿の模型）

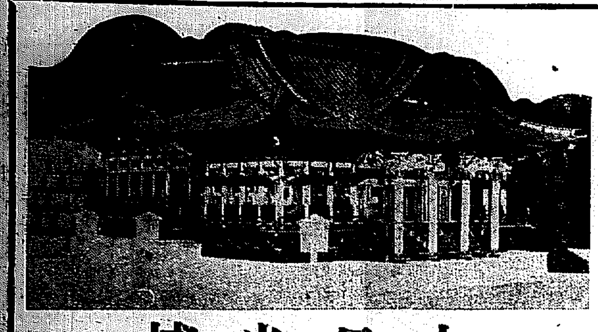

化物屋敷
青柳の死體を隱くした家

【大連二十七日電通】兇行後逃亡した中國に頼まれて被害者青柳の死體を隱匿してゐた國粹おきみこと楊山きみは、長五六年間といふものはマドロス・を相手に暮してゐた非常に大膽な男まさりの女で七日間も青柳の死體を床下に隱して中國と二人で三、四日同棲してゐたが、中國が何れにか逃走したので一人殘されたきみは襲ひ來る恐怖と風通しの惡い部屋の中に漲る何ともいへぬ惡臭に脅かされて

不眠症に

陷り、每夜眠れぬ日を繼返してゐたと申立ててゐるが、怪奇の部屋に一夜を明かした沙河口署の巡査も同家は風通しが惡く一種異樣の臭氣があつた、殊に死體のあつた部屋は恐ろしく無氣味で夜中誰か呼起すような氣がして目をさますとびつしより汗をかいてゐて、それから後は一睡も出來なかつた云々と語つてゐる、斯くて同家は化物屋敷として世間に噂されるに至つた

おゝ！さむい
きのふから急に寒い
四度も低い、今年の新記錄

秋冷えが襲來した！さく夜の京城は急に氣溫が降かつて零氏十七度（午後六時現在）といふ來の低溫レコード、平日より四度も寒くなつた

◇

これでは悟へるので假に給羽織を重ねる仕末—仁川觀測所の話では、各地とも假かに二度乃至七度寒くなつたといふ

◇

新義州一六度、平壤一五度、仁川一六度、京城一七度、全州一五度、木浦一六度、濟州島一八度、中江鎭九度、雄基一二度、城津一三度、元山一五度、江陵一七度、大邱一八度、釜山二〇度、興山一九度

◇

この寒さ、氣壓配置は北支那にあり低氣壓は日本海にあるが、北鮮から可成り強い風が半島を覆ふてゐる、そのため京城、仁川は廿七日正午頃から急に寒くなつたのである

◇

今年は平年より少し寒いがまだ本格的な寒さではないが、しかしボツ〳〵冬物のご用意が必要だ

京城運動記者俱樂部
聯盟を支持せず
府廳除外問題紛糾す

夕報所報の如く京城實業野球聯盟が京城府廳野球部に對して取つた態度に就いて京城運動記者俱樂部では去る十日の鮮鐵對府廳の野球試合の紛擾當時から關心してゐたが、二十一日に至り決裂の狀態に陷つたので、斯界のため面白からずとし記者俱樂部から聯盟當局に對し善處されんことを勸告したが聯盟は故なく第三者の介在を許さずとなし、遂に既報の如く聯盟は『ルール』解釋に名をかりて一切の試合を中止し、聯盟より府廳を除外したのである、聯盟は曾て全鮮實業野球聯盟を無意義といふ理由のもとに解散しが、今回又この不祥事をひき起したので、京城運動記者俱樂部は現聯盟當事者に對し將來絕對に支援をなさざる意味の聲明書を發表した

富田サーカス殺傷事件解決す
加害者は何れも處罰

【奉天廿七日發聯合】去る八月五日の富田サーカス團員殺傷事件は、その後奉天憲兵司令部に於て關係者十數名を取調べ軍法會議により審議中、去る十九日判決あり、廿七日同司令部より發表した、中尉副首席、少尉李希春、伍長張明新の三名は殺人罪として死刑、騎長張鳳周以下三名は部下の暴行不應罪として徒刑、其の他は行政處分に附し、なほ賠償金として六萬五百圓を提出することゝなり、滿洲國側の誠意ある處分で圓滿解決した

被害者は夫人を嫌つてゐた
詳細な日記現はる

【大連廿七日電通】兒玉博士夫人の愛行の犧牲となり、遂にトランク詰め死體となつて現はるに至つた滿鐵社員青柳貢は、友人や鞍係に口癖のように勝美夫人と關係はないと語つてゐた樣であるが、彼の書類から最近現れた日記に青柳が如何に夫人を嫌つてゐたか、又有閑マダムが如何に放縱な生活を送つてゐたかゞ實にはつきり現れ、夫人知り合ひのことから書き起し原稿用紙十枚に女との行動を逐細に書きつらね、最後に夫人の放縱な生活を暴露してゐる、右日記は警察に押收されてゐるが、犯罪構成上重要なる役割を演ずるものではないかと見られてゐる

大颱風　ダ市全滅か

【メキシコ廿八日聯合】メキシコ東岸一帶を襲つた颱風の被害は頗る甚大で、ダモピク市に於ける死傷者は五千名と傳へられてゐるがダモピク全市が殆んど全滅に瀕したことは確實と見られるに至つた

神兵隊事件
意外な方面へ飛火す
神風連一味起訴さる

【東京電話】神兵隊事件は取調べの進展につれて意外の方面に飛火せんとしつゝあり、今日までに檢擧された一味約七十名の中、群馬神風連と稱する前澤利信以下六名は廿七日夕殺人放火陰謀罪で起訴されたが、右六名は愛國勤勞黨中央委員前田虎雄の勸めにより神兵隊の一味に參加し、神風連なる別働隊を組織し、牧野內府の暗殺部に同邸燒打ちを擔當、澁谷區若木町及牛込若松町のアヂトで日本刀ピストル等の手入れをなし、放火用のガソリンを用意し鉢卷たすき等を作つて決行の準備をなしたもので、これ等が神兵隊事件の初めの企劃をなしてゐる

逃亡の安田氏　某所に潜入か

【東京電話】神兵隊の黑幕として嘯嗷し目下搜査中の陸軍中佐安田鐵之助氏は、目下市內某所に潜入した形跡あり、警視廳でも一寸手を下し得ぬ狀態にあり當惑して居る、しかし同中佐が警視廳に姿を現す迄には兩三日を要するだらうといふ說もある

同中佐は熊本縣の出身、故福田雅太郎大將の長女シノ子（三六）を夫人として曾ては東久邇宮御附武官たりしこともあり殿下御渡歐の際は隨行した、現役時代は熱血家である

四間の大落盤で　坑夫三名即死
福岡縣高松炭坑で

【福岡電話】二十七日午前九時遠賀郡水卷村三好鑛業所々有高松炭坑右七片の坑口より七百八十間の箇所で採炭夫三十二名が、作業中突然四間四方の大落盤あり、三名即死、一名行方不明、負傷者六名を出した、炭坑では負傷者を直ちに三好病院に收容應急手當を加へ所轄署と共に行方不明者の搜查、その他善後策を講じてゐる

中部イタリーに　深夜の强震
死者八、負傷百五十名

【ローマ二十六日發聯合】二十六日午前四時三十六分イタリー中部山岳アブローチに前後三時間に亘り二回の激震あり、多數の家屋が倒壞し、折柄人々は就眠中のことゝて被害者多く死者八、負傷者百五十名を出した

鐵道局から　貨車を貸す
北鮮のマーク

鐵道局は北鮮鐵道經營と共に貨車二百六十六輛を十月一日より十年三月末日まで一ヶ年半の豫定で滿鐵へ貸與すことゝなつた、この貨車には鐵道局マークの横に『北鮮』と白ペイントを以て大書され、北鮮各線鐵道及京圖鐵道に於て使用せらるゝ答である

二自轉車隊　けふ京城入り
東京から京城へ

大每主催西日本サイクル選手權大會で五千米に優勝、チーム成績第五位の榮冠を獲得した朝鮮代表選手、韓公捕、殷鎭爵、曹泳一の三君は、去る十六日東京二重橋を出發、東京、京城五百里自轉車走破を敢行し去る廿五日關釜山に上陸、疲れを休める間もなくスタートを切り廿七日秋風嶺の險を突破して大田に到着、いよ〳〵けふ廿八日ゴール京城に入ることになつた、京城では廿九日午後一時から京城運動場で歡迎自轉車大會を催す

門鐵ラグビー入城

廿八日より京電及び龍鐵と對戰する門鐵ラグビーチームは昨夜八時四十二分龍山着列車で入城した

柔劍道とも　遠來の武專大捷
きのふ全京城と試合

全鮮武者修業途上の京都武道專門學校小川範士（劍道）磯貝範士（柔道）はじめ來年度卒業生選手一行は廿六日夜入城、廿七日午後一時半から武德會朝鮮本部道場で全京城軍と試合柔劍道とも武專軍の勝利に歸した（寫眞は劍道試合）

劍道
審判　堀切範士

武專軍　京城軍
○的場　小池
○松浦　緒方
鈴木　伊藤○
○中島　田○○
牧元　山本○○○
荻野　松岡
○渡邊　竹霞○
○武謝　吉柳○

柔道
審判　磯貝範士

武專軍　京城軍
原田三段　森再次初段○
○伊勢村同　張大立二○○
中野同　池超淳二段
○鶴飼　勒行同○
○石坂同　村上三段
×中澤同　池口同○×
×西田同　山田同×
×谷口同　長野同×
○岡林四段　水村四段
×郡同　木谷同
○吳田同　金壽吉同×
×坂井同　岡田同×
不戰勝　川同　笠松同
○○○清水　衣川
○本田　頓岡
久保田　榎田
○○橫松　川野
（不戰勝）崎本　山嶋○
同小倉　日黑○○
同東岡　河內
同石原　武律

婦人の皆樣へ　三ツの贈物

▲▲▲▲婦人倶樂部十月號は又々大奮發左の別册大附錄つきで大賣行き、
（第一附錄）新型毛糸編み物全集
（第二附錄）毛糸模樣編二百種
（第三附錄）漫畫繪本一册
◎更に花嫁衣裳三百組の大懸賞あ

校長の異動

京城府內の小學校長の一部異動が廿七日左の如く發令された
新配置　舊配置　氏名
東大門　道渢學　八束周吉
南大門　東大門　稻荷誠平
退職　南大門　田島吉次郎
同新　原同　山
同安　中同　池化
同養　原同　平田

世界野球戰　日程決る

【ニューヨーク廿七日聯合】本年度メージャーリーグ野球のペナントはニューヨーク・ジャイアンツとワシントン・セネタース兩軍の獲得するところとなり、一九三三年の世界選手權爭奪戰は十月三日ポログラウンドに第一回戰が開始されるが、試合は左の如くである
每日午後一時半開始
十月三日、四日　ニューヨーク、ポログラウンド
十月五日、六日　ワシントン、グリフイス・スタヂアム
十月七日、八日　ニューヨーク、ポログラウンド

上山、明石劇と　島屋サービス

上山草人、明石潮一行は本社後援の下にけふ廿八日から京城演藝館で開演するが、島屋ではキッコーマン醬油二リットル瓶一本買上の方には愛用家に對する謝恩の意味で招待券一枚を贈呈する由

成田不動緣日

京城龍山の成田山不動院では二十八日秋期大緣日に當り午後一時から護摩法要をする、安產祈禱、方位祭儀等もある

日本共產黨　有罪と認定
廿七日豫審終結す

【東京電話】日本共產黨事件に連座した名家の子女、文士等に係る治安維持法違反事件は豫ねて東京地方裁判所豫審判事の下に豫審進行中の處廿七日何れも豫審終結決定、有罪の認定があり公判に附せらるゝことゝなつた

各被告は

▲村川知義▲大河内信威▲中野重治▲波多野一郞▲尼崎正尚▲司馬季子

等であり、右の內大河內信威は大河內子爵の令息司馬季子は鶴岡市の醫學博士司馬興彦氏の令嬢である

井上英語講義錄

一ケ月で英語が讀める
二ケ月で英語が書ける
三ケ月で英語が話せる

秋季新學期開講
全くの初學者歡迎

國際時代來る

昨夜ラヂオで聞いたニューヨークの生糸相場が今日はもう信州の山奧の農家の懷に響くかと思へば、今回の日貨排斥が忽ち全印度の貿易を低迷させ、英國資本界を窮迫させるといふ現代である。今日、我々の生活や學術や其他一切のもので、世界と關りを持たぬものは何があらう？

英語は世界語

而も世界中何處へ行つても通用し何國へ手紙を出しても讀まれる商用語はと云へば疑ひもなく英語であると云へやう。今日、一本の鉛筆、一個の燐寸、綿織物等々を見ても一つとして『英語』の入らぬものはない位『英語』は我々の日常生活に入り込んで來てゐる。而もこの趨勢は日を追うて益々盛んとなるであらう。

文部省の方針

さればこそ、我文部省は普通敎育に一週十數時間の『英語』時間を課し、高等學校、專門學校でも先づ第一に『英語』の學力を試めす事を規定して居られる。然し今後の社會人として一通りの英語だけは知つて置かねばならぬと云ふ理由からである。

唯一の獨習法

さて、學校以外の英語獨習書としては、我國最古の歷史を持ち『井上英和大辭典』の著者井上十吉先生に創立された『井上英語講義錄』をお奬めしたい。

時と金の經濟

『井上英語講義錄』は一ケ月僅に二回（一日と十五日）の配本で每月三百餘頁、外に月一回『英語新聞』を無料配布し、其他『英字新聞』『リーダー』『レコード』等九大附錄を贈呈し、

ABCの讀方から

三ケ月で中學校で一ケ年英人教師について學ぶと同等以上の學力を與へる此の公告の目的に出てゐる『三ケ月目に英語が話せる』と云ふのは、英國人の吹込んだ『レコード』を無料配布して、讀方、話し方を『耳から』敎へるからで、これは決して誇大の言ではないのだ。而も此の費用は僅か

一ケ月　壹圓廿錢

されば青少年諸君

無し で卒業する人も少くない。
資力、年齡等に惑はされず都會の生活に伍して、總額二千圓餘の費用を奮發してみるから、時局殆と學業なく生活戰に忙がしく、金錢に惑はされない乍らも、『英語』を學ぶ事に依つて、成功の大道に乘り出す事が出來る。大實業家、大政治家、大學者の卵とそは諸君なのだから。（K・S生記）

希望者はハガキにて御申込次第

內容見本進呈

東京麴町區上六番町十二ノ一

井上通信英語學校

振替東京三〇二八八番

台湾巡査

本年最後の全國的募集決定本書にて申込へ入學込、採試驗期に迫る急げ！卽東京市營急本試中驗同學生及東京市外… 東京一〇九ノ本校受附

鐵道員になれる

東京自動車學校

鐵道員志望者はハガキで申込み次第案內と本會の詳細規則を無代進呈す　東京市外… 鐵道學校

特別案內

淋疾徵毒男女生殖器病
黃金町一丁目（三井物產前入）
塩井皮徵科
電本二〇九〇

電話　番號　京城府…

恩給　…

恩給　…

電話　…

賣地　…

外務　…

電話　…

鈴木　…

見習　…

貸家　…

外務　…

女中　…

京日案內

京城地方法院

公告
本籍　…
住所　…

皮膚泌尿花柳病

醫學博士　渡邊晋
京城黃金町入口　日本生命隣
診察　十二時半マデ及ビ夕刻

ラヂオ

JODK けふの番組

九月廿八日（木曜）

第一放送

午前六時〇分（東）ラヂオ體操・同六時三〇分（東）基礎體操講座（七） 橋本忠夫
同一〇時〇分 氣象通報
同一一時五分 料理獻立、日用品値段、鮮魚卸相場 京城府海水產市場發表
正午 時報、今日のプログラム發表
午後零時五分 三曲合奏 一、けしの花 三絃 渡邊宥三 同 山上多喜 箏 眞島はつの 尺八 金盛仙玉 二、萩の露 三絃 渡邊淸諸 箏 山上多喜 尺八 金盛仙玉
同零時四〇分 ニュース
同二時〇分 家庭講座 今秋の呉服物の流行に就て（一） 三中井百貨店々長 山脇五三郎
同四〇分 ニュース、陸棋指針
同四時三〇分 ラグビー試合實況 門鐵―京中―京城グラウンド
ドより中繼
同六時〇分（東）管絃樂 一、マヅルカ舞曲『とんぼ』…ヨーゼフ・シュトラウス作曲 二、歌劇『マルタ』抜萃曲…フロトー作曲 三、軍隊ポロネーズ…ショパン作曲 東京 ラヂオオーケストラ 指揮 平野主水
同六時二〇分（東）コドモの新聞 岡田五十一
同六時二五分（東）英語講座（六） 岡田實
（後略）
同七〇分 ニュース、天氣豫報
同七時三〇分 講演 非常時と馬 第二十師團長 陸軍中將 梅崎延太郎
同八時〇分（大）義太夫 本朝二十四孝…
十種香（十種香の段） 淨瑠璃 竹本小春太夫 三味線 豐澤國助
同八時四〇分（大）ハーモニカと アコーデイオン ハーモニカ 松原千加士 アコーデイオン 古城賢代士 一、ハーモニカ獨奏 交奏曲「植生の宿」松原千加士編曲 二、ハーモニカ、アコーデイオン二重奏（イ）影を慕ひて 古賀政男作曲（ロ）笑ひ薬：佐々木紅華作曲・松原千加士編曲
同八時五〇分（東）連續新講談 安政の大獄（第一席）伊藤痴遊
同九時三〇分（東）時報、ニュース、氣象通報、翌日のプログラム發表

第二放送

前一〇、〇〇 株式經濟市況―京城取引所より中繼―
午後〇、〇五 歌詞 金翡翠
同二、〇〇 家庭講座（二）

あすのきゝもの

九月二十九日（金）
午後〇時五分 流行歌 長谷川一郎
同二時〇分 家庭講座 山脇五三郎
同六時〇分 童話劇 狗狗祭 JOAK兒童劇團
同七時三〇分 講演 太平洋會議に現はれたる各國の政策 法學博士 信夫淳平
同八時〇分 ラヂオドラマ 東京の人達 大矢市次郎外
同八時四五分 安政の大獄 伊藤痴遊
同六、〇〇（東）管絃樂 朴八陽
同六、二五 漫談講座（四） 金永愛
同七、三〇 趣味講話（一） 李東鎮
同八、〇〇 俗謠 金五鏞
同八、三〇 ラヂオドラマ
同九、〇〇 唱歌調 朴綠珠

連續新講談（第一席）―午後八時五〇分

安政の大獄

伊藤痴遊

感情に橋本左内といふ非常に優れた人物が居て、藩主慶永卿の懐刀として京都へ入り込み公卿の中で、幕府に不滿の氣を懐いてゐるものを說きつけて將軍繼嗣の問題に手違ひを起させたり、或は條約調印の事に際して、嚴重な勅言が發表せられるやうに盡力したのも左内の働きであつた

左内はその翌年に處刑されたのであるが年は漸く二十六であつた。流石の大西鄕も左内に逢つてその識見に驚き優れた人格に傾倒して『吾れ遠く橋本に及ばず』といつた位であるからこの一事をもつて見ても左内の人柄は判るわけである。十四歳の時に啓發錄なる物を書いて天下の識者を驚かした。それには藩の敎育制度を改革すべく多くそれが論ぜられてあるのだけれど迚も少年の議論として輕んずる事の出來ぬものはいふまでもなく大人物として、旣に知られてゐた人でも、啓發錄に書いてあるやうな高遠な議論は持合せてゐなかつたらうと思ふ、さらに日露同盟の必要を論じた論文の如きは何人といへ共一讀三嘆左内の識見に敬服せざるものはない、といふ程で渾身すべてこれ膽といふことはあるが、左内の場合には渾身すべてこれ智、といふべきである。左内のゐる間は、越前藩の名が一般に響いたけれど、左内が亡くなつてから越前藩の働きも非常に鈍くなつたと傳へられてゐるほどだ

それと對照してこの事件の主要人物ともいふべきは若州小濱の浪人梅田源次郎であつた。梅田は傲慢な人格と激越な見識をもつて公卿諸卿の間に信用が厚く、殊に久我家の宮家には屢々出入して大に畏敬してゐる。その學識が認められて第一に捕縛されたのであるが、一度には雲濱先生として知られてゐる妻信子は病床にあり、貧乏のどん底にあつた。

節士の前、外國の思潮が見えた。といふのも本願の忠告から急遽があり、その求めに應じて紀州へかけつける時、妻は病床に臥して夢中に泣いてゐた。それを見て雲濱は悲痛の念に堪へぬけれども天下のためには妻子の事も考へて居られぬから、瞬間に此一詩を殘して旅けつけたのである。左内はこの事件の犠牲者として逮捕され捕はれたのであるが、傳馬町の獄で首を刎ねられた。梅田は獄中に病に斃れて小倉藩へ預けられてゐるうちに世を去つたのである

る樣に矢張流行も繰返されるものと存じます。然しただ繰返されるだけでなくその時代々々の精神が織込まれることは申すまでもない事で、それで現代の思想が如何に流行に現れてゐるかといふ事を一般的に申上げ、それから呉服を京呉服、関東呉服に分け作柄風色目、柄行等に就て御話し申し上げたいと存じます（三中井山脇五三郎氏）

講演

非常時と馬

午後七時三〇分より

陸軍中將 第二十師團長 梅崎延太郎

今回滿洲事變に可憐なる馬が如何に活動し如何に國家に貢献したかを紹介し、併せて馬が國防上產業上重要な價値あることをとき、ひいて馬產の發達と競馬の振興とが、はなるべからざる因果關係にある所以等を述べ以て一般世人の馬事常識の一助たらしめんとする次第であります（紀要梅崎中將）

管絃樂

午後六時〇分

東京ラヂオオーケストラ 指揮 平野主水

一、マヅルカ舞曲『とんぼ』

ヨーゼフ・シュトラウス作曲

『天高く馬肥ゆ』といふ頃、朗らかに晴れ渡つた秋の空にスイ／＼と元氣よく飛び交ふとんぼの姿をあらはした愉快な舞曲、マヅルカといふのはポーランドのをどりです

二、歌劇『マルタ』抜萃曲

フロトー作曲

フロトーはドイツの歌劇作曲家です。歌劇『マルタ』の中には、「庭の千草」をはじめ色々のよく知られた節が澤山ありますが、それを面白く綴り合せた賑やかな曲です

三、軍隊ポロネーズ

ショパン作曲

ショパンはポーランドの偉いピアニストで美しいピアノ曲を澤山作曲しました。この曲も矢張り元はピアノの曲として作られたもので軍隊的の力強い拍子を持ち、勇ましい舞曲、ポロネーズも亦ポーランドの元氣よい踊りです

家庭講座

午後二時〇分

今秋の呉服物の流行に就いて

三中井百貨店々長 山脇五三郎

流行といふものは陽氣が輪廻され

飛行機から投下する爆彈―側に立つてゐる人間と比較して、その大きさを想像して下さい。この外にも大小色々の爆彈があります。空襲で恐ろしいのはこの爆彈です

コドモ・ノ・ヂシキ

斷じて出來ない月世界の旅行

下らぬ夢に頭を使ふな

お月見頃になると、よく月世界旅行の話が出ます、昔はたゞの小說で、大砲の彈丸の中に入つて打ち出されて行くといふやうなのが多かつたのですが、このごろではそれが科學の假面をかぶつて、ロケットで出發することに變りました。アメリカのロケット發明者は一般から月世界旅行の希望者を募集したこともあり、なかには本當に行けるんだあないかなどと本氣にしてゐる方があるかも知れませんね。しかしあんなお伽噺にだまされてはいけませんよ。殊にアメリカ人は珍らしいもの好きで、しかも商估が上手ですから、何か奇抜なものを發明したといふと、人氣さへあればすぐ金の出し手が見つかるのですその金を使つて研究中だとか模型試驗だとかグズ／＼してゐる間は、ともかく食べて行けます。食べられるどころか上手に人氣をあふれば大金持になれます。そこで子供だましのやうな思ひつきにも尤もらしい理屈をつけて大袈裟に發表することが流行します。新聞や雑誌がまた面白がつて本當らしい寫眞のやうな繪など入れて大々的に紹介しますから、うつかりしますとだまされてしまひます

ロケットなどもその一つで、これを郵便や小包を太平洋や大西洋を越えて早く送つたり長距離砲みたいに恐ろしく遠方の國を砲撃したりするためならば、それはまだしも意味がありますし、空氣のごく淡くなつた高空をスバらしい速さで成層圏飛行機などに使へつけることは、ずいぶん有望ですが、地球外にとび出さうなどといふのはナンセンスです。第一地球上である形にまとまつてゐるものも、地球外の大宇宙へとび出したら、どうなるものか分りません。鐵やニツケルの塊りならともかく、人間だの中空の砲彈體のロケットなど、微塵に碎けてそれこそ瓦斯體にでもなつてしまふでせう。假りに無事で行つたとしてもどうして歸ります。何を食ひ何を吸つて命をつなげませう。月世界から飛んで歸る方法がないではありませんか

今の天體望遠鏡はずいぶん立派になりまして、アメリカの映畫都ロスアンゼルスのすぐ近くにあるウイルソン山中腹の天文臺にあるのなどは、世界最大の百吋反射望遠鏡で、これで見ると月世界の大飛行船が月世界をとんでみれば、ハッキリ見えるほど精巧なものです。これで調べたところでは月の世界の樣子など手にとるやうに分つてゐます。本當に僅かな人の命と莫大な費用を投げ出す氣なら、月世界旅行のやうな無用な仕事よりも、地球上にもつともつと大切な探檢すべきこと研究すべきことが、數限りなくあります。お伽ばなしとしての月世界旅行は確に面白い考へですが、まじめに科學的に人間の世界を仕合せにして行かうとする人々は、決してそんなつまらない夢に大切な頭や力や金をつかつてはいけません。この點を科學ずきの少年少女諸君はハッキリ知つて下さらなくては困ります

◇建築物に新模様

在來の建築物は、その外面は普通一の着色即ち化粧タイルとか、或は適當な色彩を有するプラスターのみに限られてゐるが最近種々の色彩を有するタイルを張つて模様を用ひさうといふ傾向が流行しかけた。この方法によると如何なる模様、色彩でも同じに出せるので、その將來が期待されてゐる

ラクトーゲン

母乳に代り 一番よい育兒榮養

こなおちゝ

消化吸收最もよし

新鮮牛乳を原料とし牛乳の缺點を修正し母乳と同樣の成分組織に作り、乳幼兒の發育成長に必要な各榮養素を保有し虛弱兒も容易に消化吸收する事が出來る最も優秀な母乳代用品であり、又補助榮養品であります。

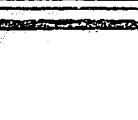

乾卵食料品株式會社 本社 大阪市東區伏見町二丁目 支店 京城府本町二丁目

クラブ美身液

若さを創るモダン・化粧水

お化粧上手と言はれる方はクラブ美身液を御常用です

白粉のツキを良くするにはクラブ美身液が一等いゝといふことを御存じですから……

自轉車 家庭用

ナショナルランプ

松下電器製作所

演藝案内

國成社

九月二十八日封切 ブロンドヴイナス 全八卷 マーシャル 助演 ハーバート・マーシャル ケリイ・グランド ディートリッヒ主演

浪花座

龍の娘 全八卷 主演 早川雪洲 共演 アンナ・メイ・ウオン ワーナー・オーランド氏

中央館

九月二十七日 新秋の温習會 一、大レビュー 一、一幕劇 關白秀次 一、一幕悲劇 獅子

朝日座

円空戀をのせて 全十卷 飛ぶよ、飛ぶよ、青空を

大正館

輝く日本青年 三太郎滿洲出征 天龍下れば

喜樂館

一つ燈籠 海底 ナガナ 曉の呆

黄金座

光を目指して 油斷は禁物 私の人形 國府天東氏 影法師大會

京城演藝館

上山草人 明石潮 花婿撰び 江藤新平

人？ 鬼？ 清水治良長 裸道中

朝鮮、北海道大連線

鎭南浦出帆 裏日本、北海道、樺太行 仁川出帆 大連直航 裏日本、北海道、樺太行 群山出帆 木浦出帆 釜山出帆 浦項出帆 新潟、北海道、北鮮線 新潟出帆 元山出帆

西湖津出帆 城津出帆 淸津出帆 雄基出帆 新潟北鮮直行線 滿洲行 日本行

日鮮海運株式會社仁川代理店

仁川出帆豫定

阿波共同汽船仁川出帆

利通號 共同丸 長山丸

鮮航同盟會 仁川支部

朝鮮郵船定期出帆

東京行 名古屋行 大阪行 敦賀行 伏木七尾行 浦鹽行 注文津行 鹿兒島行 上海青島行 大連行

代理店 野口商會

日本郵船定出帆

朝鮮郵船株式會社